

PROGRAM OCHRONY ŚRODOWISKA

DLA GMINY AUGUSTÓW NA LATA 2022-2025
Z PERSPEKTYWĄ NA LATA 2026-2029

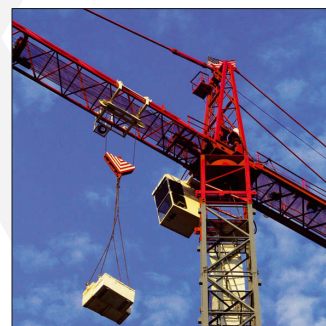

Zleceniodawca



Gmina Augustów
Urząd Gminy Augustów
ul. Mazurska 1C
16-300 Augustów

Wykonawca



EKOTON sp. z o. o.
siedziba: ul. Ciepła 12/4 15 - 472 Białystok
biuro: ul. Włókiennicza 7A lok. 14U
15 - 464 Białystok
tel./fax: (+48) 85 744 67 95
www.ekoton.pl

Zamawiający:



Gmina Augustów
Urząd Gminy Augustów
ul. Mazurska 1C
16-300 Augustów

Wykonawca:



siedziba: ul. Ciepła 12/4 15 - 472 Białystok
biuro: ul. Włókiennicza 7A lok. 14U 15 - 464 Białystok
tel./fax: (+48) 85 744 67 95

Zespół autorów:

dr Grzegorz Chocian
mgr inż. Beata Gładkowska - Chocian
mgr inż. Agnieszka Łuniewska

Kierujący zespołem autorów:	mgr inż. Beata Gładkowska-Chocian
Podpis kierującego zespołem autorów	
Data sporządzenia programu:	Wersja z dnia 06.09.2021 r.

SPIS TRESCI

1.	WYKAZ SKRÓTÓW	4
2.	WSTĘP.....	6
3.	STRESZCZENIE	7
4.	OCENA STANU ŚRODOWISKA - OBSZARY INTERWENCJI.....	10
4.1.	OCHRONA KLIMATU I JAKOŚCI POWIETRZA.....	15
4.2.	ZAGROŻENIA HAŁASEM	20
4.3.	POLA ELEKTROMAGNETYCZNE.....	22
4.4.	GOSPODAROWANIE WODAMI	23
4.5.	GOSPODARKA WODNO-ŚCIEKOWA.....	31
4.6.	ZASOBY GEOLOGICZNE.....	33
4.7.	POWIERZCHNIA ZIEMI I GLEBY	36
4.8.	GOSPODARKA ODPADAMI I ZAPOBIEGANIE POWSTAWANIU ODPADÓW	39
4.9.	ZASOBY PRZYRODNICZE.....	44
4.9.1.	<i>Lasy.....</i>	<i>44</i>
4.9.2.	<i>Formy ochrony przyrody i korytarze ekologiczne.....</i>	<i>46</i>
4.10.	ZAGROŻENIA POWAŻNYMI AWARIAMI.....	56
4.11.	PODSUMOWANIE STANU OBECNEGO	57
4.11.1.	<i>Ocena realizacji dotychczasowego Programu Ochrony Środowiska.....</i>	<i>57</i>
4.11.2.	<i>Analiza SWOT</i>	<i>61</i>
5.	CELE PROGRAMU OCHRONY ŚRODOWISKA, ZADANIA I ICH FINANSOWANIE	65
5.1.	SPÓJNOŚĆ Z DOKUMENTAMI STRATEGICZNYMI I PROGRAMOWYMI	65
5.1.1.	<i>Dokumenty krajowe</i>	<i>65</i>
5.1.2.	<i>Dokumenty wojewódzkie</i>	<i>89</i>
5.1.3.	<i>Dokumenty powiatowe</i>	<i>100</i>
5.2.	CELE PROGRAMU OCHRONY ŚRODOWISKA	104
5.3.	ZADANIA PROGRAMU OCHRONY ŚRODOWISKA I ICH FINANSOWANIE	120
5.3.1.	<i>Zadania własne</i>	<i>120</i>
5.3.2.	<i>Zadania monitorowane.....</i>	<i>122</i>
6.	SYSTEM REALIZACJI PROGRAMU OCHRONY ŚRODOWISKA	126
6.1.	ZARZĄDZANIE I MONITORING REALIZACJI PROGRAMU.....	126
6.1.1.	<i>Monitorowanie Programu.....</i>	<i>126</i>
6.1.2.	<i>Uwarunkowania realizacyjne Programu.....</i>	<i>128</i>
6.1.3.	<i>Uwarunkowania prawne Programu.....</i>	<i>128</i>
6.1.4.	<i>Planowanie przestrzenne.....</i>	<i>128</i>
6.1.5.	<i>Uwarunkowania społeczne.....</i>	<i>129</i>
6.1.6.	<i>Związek z integracją europejską.....</i>	<i>129</i>
6.1.7.	<i>Efekt transgraniczny.....</i>	<i>130</i>
6.2.	ASPEKTY FINANSOWE REALIZACJI PROGRAMU	130
7.	SPIS TABEL	138
8.	SPIS RYCIN.....	138
9.	SPIS LITERATURY	139

1. WYKAZ SKRÓTÓW

ARiMR - Agencja Restrukturyzacji i Modernizacji Rolnictwa

BEiŚ - Strategia „Bezpieczeństwo Energetyczne i Środowisko perspektywa do 2020 r.”

BZT5 - Biochemiczne Zapotrzebowanie Tlenowe (pięciodniowy okres analizy)

ChZT - Chemiczne Zapotrzebowanie Tlenowe

EMAS - Wspólnotowy System Ekozarządzania i Audytu (ang. Eco-Management and Audit Scheme)

FOP - Fundusz dla Organizacji Pozarządowych

GDDKiA - Generalna Dyrekcja Dróg Krajowych i Autostrad

GUS - Główny Urząd Statystyczny

JCWpd - Jednolite Części Wód Podziemnych

JST - Jednostki samorządu terytorialnego

Life + - Program Priorytetowy - Program współfinansowania przedsięwzięć, uzyskujących wsparcie w ramach Instrumentu Finansowego LIFE+

NFOŚiGW - Narodowy Fundusz Ochrony Środowiska i Gospodarki Wodnej

OSO - Obszary Specjalnej Ochrony Ptaków Natura 2000

OZE - Odnawialne Źródła Energii

PEM - Promieniowanie Elektromagnetyczne

PEP - Polityka Ekologiczna Państwa

PIG - Państwowy Instytut Geologiczny

PKD - Polska Klasyfikacja Działalności

PODR - Podlaski Ośrodek Doradztwa Rolniczego

POIiŚ - Program Operacyjny Infrastruktura i Środowisko

PROW - Program Rozwoju Obszarów Wiejskich

RDLP - Regionalna Dyrekcja Lasów Państwowych

RDOŚ - Regionalna Dyrekcja Ochrony Środowiska

REGON - (akronim od Rejestr Gospodarki Narodowej) Krajowy rejestr urzędowy podmiotów gospodarki narodowej

RGO- Regiony Gospodarki Odpadami

RLM - Równoważna Liczba Mieszkańców (oznacza ładunek organiczny ulegający rozkładowi biologicznemu, wyrażony pięciodniowym biochemicznym zapotrzebowaniem tlenu (BZT5) w ilości 60 g tlenu na dobę (art. 43 ust. 2 Prawo wodne)

RZGW - Regionalny Zarząd Gospodarki Wodnej

SOO - Specjalne Obszary Ochrony Siedlisk Natura 2000

SUW - Stacja uzdatniania wody

WFOŚiGW - Wojewódzki Fundusz Ochrony Środowiska i Gospodarki Wodnej

WIOŚ - Wojewódzki Inspektorat Ochrony Środowiska

WSSE - Wojewódzka Stacja Sanitarno - Epidemiologiczna

ZUOK - Zakład Utylizacji Odpadów Komunalnych

2. WSTĘP

Podstawę prawną opracowywania Programów ochrony środowiska stanowi ustawa z dnia 27 kwietnia 2001 roku Prawo ochrony środowiska (Dz. U. 2020 poz. 1219 ze zm.), która zgodnie z art. 17 nakłada obowiązek sporządzania Programów ochrony środowiska na organy wykonawcze województwa, powiatu oraz gminy. Projekty programów ochrony środowiska podlegają zaopiniowaniu przez:

- ministra właściwego do spraw środowiska - w przypadku projektów wojewódzkich programów ochrony środowiska;
- organ wykonawczy województwa - w przypadku projektów powiatowych programów ochrony środowiska;
- organ wykonawczy powiatu - w przypadku projektów gminnych programów ochrony środowiska.

Organ zapewnia możliwość udziału społeczeństwa, na zasadach i w trybie określonych w ustawie z dnia 3 października 2008 r. o udostępnianiu informacji o środowisku i jego ochronie, udziale społeczeństwa w ochronie środowiska oraz o ocenach oddziaływania na środowisko (Dz.U. 2021 poz. 247 ze zm.), w postępowaniu, którego przedmiotem jest sporządzenie programu ochrony środowiska.

Programy uchwała odpowiednio sejmik województwa, rada powiatu albo rada gminy.

Z wykonania programów organ wykonawczy województwa, powiatu i gminy sporządza co 2 lata raporty, które przedstawia się odpowiednio sejmikowi województwa, radzie powiatu lub radzie gminy. Po przedstawieniu raportów odpowiednio sejmikowi województwa, radzie powiatu albo radzie gminy, raporty są przekazywane przez organ wykonawczy województwa, powiatu i gminy odpowiednio do ministra właściwego do spraw środowiska, organu wykonawczego województwa i organu wykonawczego powiatu.

Niniejszy „Program Ochrony Środowiska dla Gminy Augustów na lata 2022-2025 z perspektywą na lata 2026-2029” stanowi kontynuację Programu Ochrony Środowiska na lata 2014 - 2017 z perspektywą na lata 2018-2021 dla gminy Augustów, uchwalonego 21 sierpnia 2014 r. przez Radę Gminy Augustów, Uchwałą Nr XXVII/224/2014.

„Program Ochrony Środowiska dla Gminy Augustów na lata 2022-2025 z perspektywą na lata 2026-2029” opracowano w oparciu o aktualne programy, polityki i strategie z zakresu ochrony środowiska i gospodarki odpadami. Opracowanie sporządzono zgodnie ze stanem prawnym aktualnym na czerwiec 2021 r.

Program ochrony środowiska ma na celu realizację założeń dokumentów strategicznych kraju, województwa i powiatu na poziomie gminy uwzględniając zasady ochrony środowiska i zrównoważonego rozwoju wdrażane na szczeblu regionalnym.

Niniejszy *Program* opracowano w celu:

- ograniczenia negatywnego wpływu zanieczyszczeń na środowisko naturalne,
- dążenia do sukcesywnej poprawy stanu środowiska w gminie Augustów,
- racjonalnego gospodarowania zasobami środowiska.

Wobec powyższego realizacja niniejszego dokumentu poprzez wprowadzenie skutecznych mechanizmów chroniących środowisko przed degradacją, przyczyni się do poprawy stanu środowiska naturalnego na analizowanym obszarze oraz stworzy warunki dla wdrożenia obowiązującego prawodawstwa w tym zakresie.

W niniejszym opracowaniu uwzględniono „Wytyczne do opracowania wojewódzkich, powiatowych i gminnych programów ochrony środowiska” opublikowane przez Ministerstwo Środowiska, Warszawa, 2 września 2015 r.

3. STRESZCZENIE

Podstawą prawną opracowania „*Programu Ochrony Środowiska dla Gminy Augustów na lata 2022-2025 z perspektywą na lata 2026-2029*” jest art. 17 ust. 1 ustawy z dnia 27 kwietnia 2001 r. Prawo Ochrony Środowiska (Dz. U. 2020 poz. 1219 ze zm.), który nakłada na organ wykonawczy gminy obowiązek sporządzenia programu.

Krajowa polityka ochrony środowiska prowadzona jest na podstawie strategii rozwoju, programów i dokumentów programowych. Podstawową strategią w obszarze środowiska jest „Polityka ekologiczna państwa 2030 - strategia rozwoju w obszarze środowiska i gospodarki wodnej”

W *Programie* ujęto analizę uwarunkowań wynikających z w/w strategii oraz dokumentów strategicznych krajowych i wojewódzkich oraz planów i programów powiatowych. *Program* zawiera ocenę stanu środowiska gminy, wskazując na główne zagrożenia środowiska. Opisane komponenty środowiska dotyczą: stanu jakości powietrza atmosferycznego, gospodarki wodnej, gospodarki odpadami, ochrony przyrody i krajobrazu, ochrona przed hałasem, ochrony przed polami elektromagnetycznymi, odnawialnych źródeł energii, poważnych awarii przemysłowych, kopalni, gleb i ich

zanieczyszczeń. Uwzględniono również analizę zagadnień dotyczących edukacji ekologicznej, infrastruktury ochrony środowiska oraz ekologicznych form działalności w rolnictwie.

Informacje środowiskowe przedstawione zostały również w sposób graficzny dla poszczególnych komponentów środowiska, w tym m.in. na mapach z zaznaczonymi granicami powiatu. Dodatkowo, na podstawie stanu aktualnego, w opracowaniu dokonano analizy mocnych i słabych stron, ukazujących szanse i zagrożenia dla gminy Augustów.

Uwzględniając powyższe analizy, stan środowiska, główne problemy środowiskowe, obowiązujące i planowane zmiany przepisów prawa polskiego i wspólnotowego, programy i strategie rządowe, regionalne i lokalne koncepcje oraz dokumenty planistyczne określono w *Programie* cele i kierunki interwencji na lata 2022 - 2029 dla każdego z obszarów interwencji.

Nadrzędnym celem niniejszego *Programu* jest: „Zrównoważony rozwój Gminy Augustów przy jednoczesnym poszanowaniu i promocji zasobów środowiska naturalnego”.

Powyższy nadrzędny cel będzie realizowany poprzez cele i zadania ekologiczne gminy, które są zgodne z „*Polityką ekologiczną państwa 2030 - strategia rozwoju w obszarze środowiska i gospodarki wodnej*” i „*Programem Ochrony Środowiska województwa podlaskiego na lata 2017 - 2020 z perspektywą do 2024 roku*”. Realizacja niniejszego *Programu* odbywać się będzie w oparciu o cele zakładane do realizacji w latach 2022 - 2029.

Cele interwencji:

- Spełnienie wymagań w zakresie jakości powietrza,
- Poprawa efektywności energetycznej,
- Wzrost wykorzystania energii ze źródeł odnawialnych, jako działania adaptacyjne do zmian klimatu,
- Ograniczenie emisji hałasu,
- Ochrona przed polami elektromagnetycznymi,
- Ograniczanie ryzyka powodziowego i przeciwdziałanie suszy i deficytowi wody, jako adaptacja do zmieniających się warunków klimatycznych,
- Racjonalizacja gospodarowania zasobami wodnymi i zapewnienie dobrej jakości wody pitnej,
- Poprawa jakości wód powierzchniowych i podziemnych,

- Racjonalne i efektywne gospodarowanie zasobami kopalin,
- Zapewnienie właściwego sposobu użytkowania powierzchni ziemi,
- Racjonalne gospodarowanie odpadami,
- Zachowanie różnorodności biologicznej, poprzez przywracanie/utrzymanie właściwego stanu ochrony siedlisk i gatunków,
- Adaptacja do zmian klimatu w zakresie zasobów przyrodniczych,
- Ochrona krajobrazu naturalnego i kulturowego,
- Podnoszenie poziomu świadomości ekologicznej i zainteresowania środowiskiem przyrodniczym,
- Zapobieganie poważnym awariom przemysłowym,
- Doskonalenie systemu zarządzania kryzysowego,
- Monitoring obszarów zagrożonych występowaniem poważnych awarii.

W osiągnięciu założonych w *Programie* celów mają służyć określone w harmonogramie działania, ze wskazaniem podmiotu odpowiedzialnego oraz szacunkowych kosztów ich realizacji. W niniejszym dokumencie określono również zasady zarządzania Programem Ochrony Środowiska oraz monitoringu jego realizacji.

4. OCENA STANU ŚRODOWISKA - OBSZARY INTERWENCJI

Gmina Augustów położona jest w północno - wschodniej części Polski na skraju województwa podlaskiego na Równinie Augustowskiej. Swoim terytorium Gmina otacza Miasto Augustów z trzech stron oraz graniczy z następującymi Gminami: Nowinka, Płaska, Sztabin i Bargłów Kościelny (powiat augustowski), Gminą Raczki (powiat suwalski) oraz z Gminą Kalinowo (powiat ełcki).

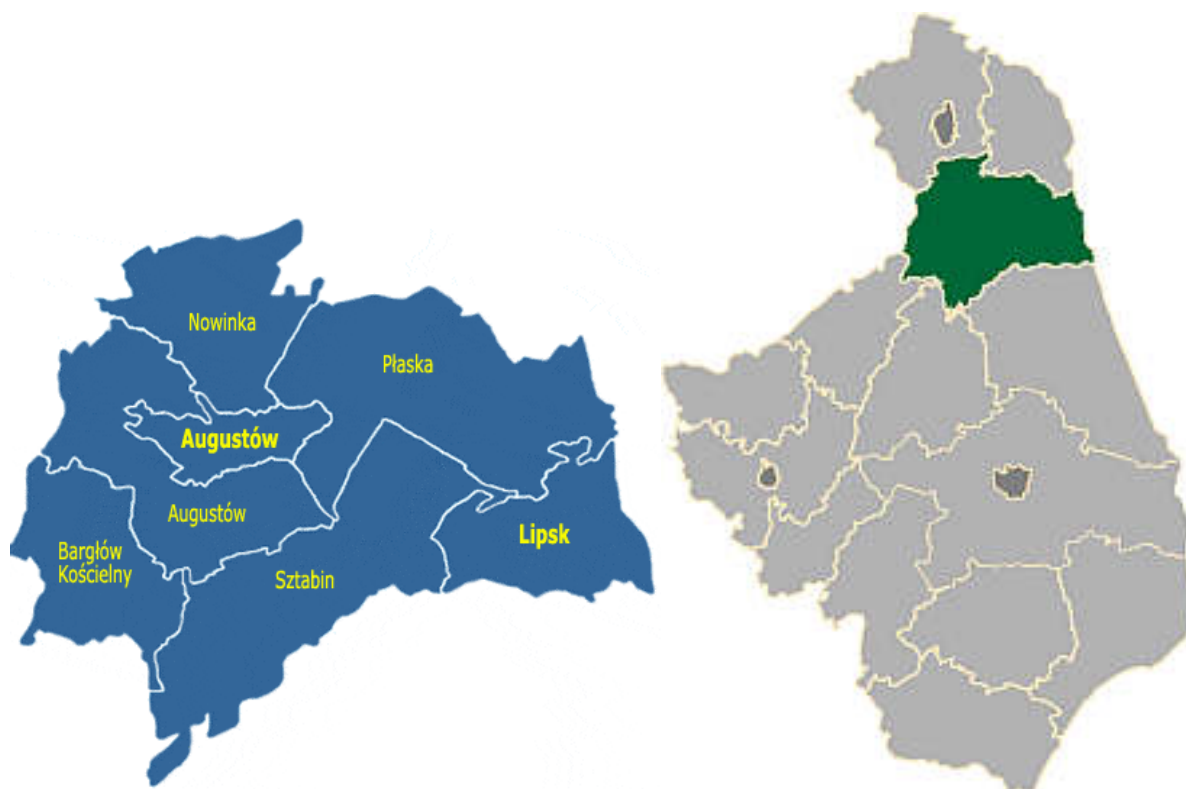

Ryc. 1. Położenie gminy wiejskiej Augustów województwie podlaskim.

Źródło: Opracowanie własne na podstawie <http://www.obserwatorium.up.podlasie.pl/> oraz <http://www.gminy.pl/>

Gmina Augustów zorganizowana jest w oparciu o 36 sołectw rozlokowanych na łącznej powierzchni 267 km². Należą do nich: Białobrzegi, Biernatki, Bór, Chomontowo, Czarnucha, Gabowe Grądy, Gliniski, Grabowo, Grabowo-Kolonie, Jabłońskie, Janówka, Jeziorki, Kolnica, Kolnica BSD, Komaszówka, Mazurki, Mikołajówek, Netta Pierwsza, Netta Druga, Netta-Folwark, Osowy Grąd, Ponizie, Posielanie, Promiski, Pruska Mała, Pruska Wielka, Rutki Nowe, Rutki Stare, Rzepiski, Świderek, Topiłówka, Turówka, Uścianki, Żarnowo Pierwsze, Żarnowo Drugie, Żarnowo Trzecie.



Ryc. 2. Gmina Augustów.

Źródło: <http://centrum-zarnowo.pl/PLIKI/folderga/polozenie-geograficzne.html>

Według regionalizacji fizycznogeograficznej Polski (wg J. Kondrackiego) na terenie Gminy Augustów znajdują się trzy mezoregiony wchodzące w skład trzech różnych makroregionów. Największą część Gminy zajmuje Równina Augustowska będąca częścią makroregionu Pojezierza Litewskiego. Obszar ten powstał w wyniku działalności lodowca. Równina Augustowska jest równiną sandrową położona jest na wysokości 120 - 190 m n.p.m. Charakteryzuje się mało zróżnicowaną rzeźbą terenu, pokryta jest piaskami i żwirami, naniesionymi przez wody wypływające spod czoła topniejącego lodowca. Kotlina Biebrzańska, wciskająca się na teren Gminy od południa, jest częścią makroregionu Niziny Północnopodlaskiej. Kotlina Biebrzańska to podłużne obniżenie o długości około 130 km i szerokości od 2 do 35 km, ukształtowane przez lodowce. Środkiem tej Kotliny płynie

Z danych Głównego Urzędu Statystycznego (GUS) wynika, że na koniec 2019 roku liczba mieszkańców Gminy Augustów wynosiła 6 759 osób. Gęstość zaludnienia w Gminie w roku 2019 wyniosła 25 osób/km².

Tab. 1. Liczba ludności na terenie Gminy Augustów.

Jednostka terytorialna	Ludność ogółem									
	Ogółem, miejsce zamieszkania, stan na 31 XII									
	2010	2011	2012	2013	2014	2015	2016	2017	2018	2019
	osoba	osoba	osoba	osoba	osoba	osoba	osoba	osoba	osoba	osoba
Gmina Augustów	6 873	6 882	6 904	6 949	6 913	6 861	6 834	6 830	6 778	6 759

Źródło: Opracowanie własne Ekoton Sp. z o.o. na podstawie danych GUS zamieszczonych na stronie internetowej <http://stat.gov.pl/bdl/>

Głównymi gałęziami gospodarki, jakie rozwinęły się w Gminie są rolnictwo i leśnictwo oraz towarzysząca im działalność gospodarcza. Uprzemysłowienie jest bardzo niskie i bazuje na surowcach lokalnych, a przede wszystkim na płodach rolnych i zasobach leśnych. Główne zakłady znajdują się w mieście Augustów. Gmina odgrywa rolę producenta bazy surowcowej dla przemysłu spożywczego i drzewnego. Najczęściej podejmowana jest działalność handlowa, budowlana, transportowa, produkcyjna i usługowa.

Ziemia augustowska jest terenem o znakomitych warunkach naturalnych, sprzyjających rozwojowi rolnictwa ekologicznego i turystyki. Atutem rolnictwa jest dobry stan środowiska naturalnego oraz pielęgnowana w wielu gospodarstwach tradycyjna kultura rolna. W gminie Augustów głównym kierunkiem produkcji rolniczej jest chów bydła mlecznego. Mimo wysokich wymagań stawianych producentom, szczególnie w zakresie wymogów higieniczno-sanitarnych, rolnicy nadal zwiększają produkcje i modernizują swoje gospodarstwa. Nie bez znaczenia jest fakt, że na rozwój tej gałęzi produkcji ma wpływ dostęp do środków unijnych, co w znacznym stopniu zwiększa możliwości inwestowania i zmniejsza koszty produkcji. Modernizacja budynków inwentarskich, budowa płyt gnojowych, zbiorników na gnojówkę i gnojowice oraz wyposażenie gospodarstw w specjalistyczny sprzęt do produkcji zarówno mleka jak i pasz dla zwierząt umożliwiły w krótkim okresie czasu dostosowanie gospodarstw do wymogów i standardów unijnych.

Ukierunkowanie produkcji rolnej na hodowlę bydła mlecznego spowodowało zmiany w produkcji roślinnej. Obecnie struktura upraw dostosowana jest do produkcji zwierzęcej. W celu zapewnienia odpowiedniej ilości pasz objętościowych znacznie wzrósł areal upraw paszowych - kukurydza, użytki zielone - kosztem uprawy zbóż i okopowych. Nastąpiły też zmiany w strukturze i wielkości gospodarstw rolnych. Jest coraz więcej gospodarstw o pow. ponad 30 ha, natomiast gospodarstwa małe, kilkuhektarowe, albo ulegają likwidacji, albo stanowią tylko źródło produkcji żywności na potrzeby własne, a źródłem utrzymania jest działalność pozarolnicza lub praca najemna.

Zgodnie z danymi GUS na koniec 2019 r w systemie REGON zarejestrowanych było 360 podmiotów gospodarczych.

Tab. 2. Liczba podmiotów wpisanych do rejestru REGON z Gminy Augustów

Jednostka terytorialna	Liczba podmiotów wpisanych do rejestru REGON											
	ogółem			rolnictwo, leśnictwo, łowiectwo i rybactwo			przemysł i budownictwo			pozostała działalność		
	2018	2019	2020	2018	2019	2020	2018	2019	2020	2018	2019	2020
Gmina Augustów	338	360	382	28	25	27	90	107	119	220	228	236

Źródło: Dane GUS z <https://bdl.stat.gov.pl/BDL/>

Według danych GUS za 2020 r. na terenie gminy istniało 382 podmioty gospodarki narodowej wpisane do rejestru REGON, w tym:

- sektor publiczny - ogółem - 13,
- sektor publiczny - państwowe i samorządowe jednostki prawa budżetowego - 12,
- sektor prywatny - ogółem - 369,
- sektor prywatny - osoby fizyczne prowadzące działalność gospodarczą - 324,
- sektor prywatny - spółki handlowe - 7,
- sektor prywatny - spółki handlowe z udziałem kapitału zagranicznego - 2,
- sektor prywatny - fundacje - 1,
- sektor prywatny - stowarzyszenia i organizacje społeczne - 19.

4.1. Ochrona klimatu i jakości powietrza

Głównymi źródłami zanieczyszczeń atmosfery na terenie województwa podlaskiego są ciepłownie miejskie, przemysłowe oraz rozproszone źródła emisji z sektora komunalno-bytowego, a także zanieczyszczenia komunikacyjne. Na terenie Gminy Augustów największa emisja zanieczyszczeń powietrza pochodzi z lokalnych kotłowni oraz ciągów komunikacyjnych.

Wśród substancji mających największy udział w emisji zanieczyszczeń, pochodzących głównie z procesów spalania energetycznego wyróżnia się: dwutlenek siarki, tlenki azotu, tlenek węgla i pyły. Pozostałe rodzaje zanieczyszczeń emitowane z zakładów przemysłowych to: węglowodory aromatyczne i alifatyczne, alkohole, octan etylu i ksylen oraz inne zanieczyszczenia.

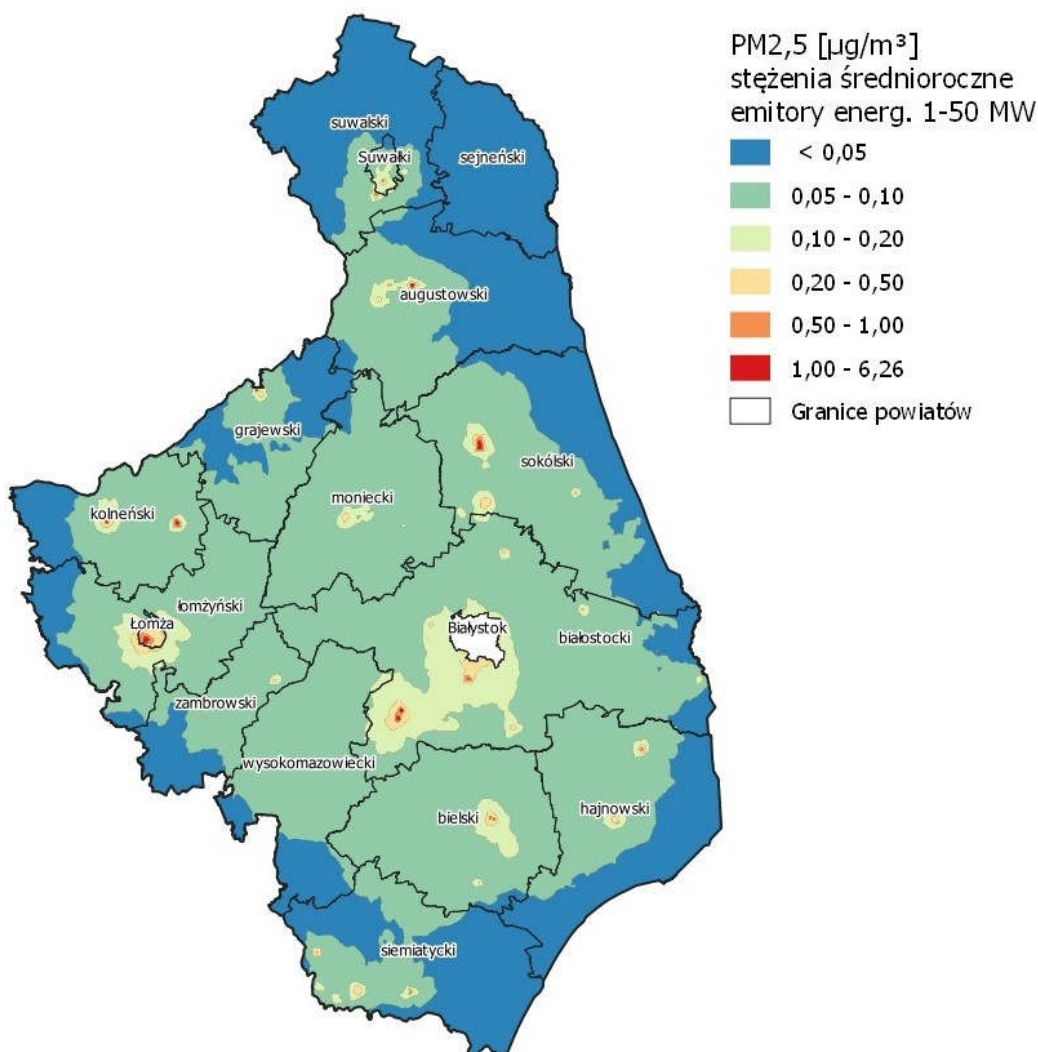

Ryc. 4. Udziały % emisji pyłu PM2,5 ze źródeł o mocy 1-50 MW w stężeniach średniorocznych PM2,5 w strefie podlaskiej w 2018 r.

Źródło: Program ochrony powietrza dla strefy podlaskiej, aktualizacja 2020 r.

Oceny jakości powietrza wykonywane są w odniesieniu do obszaru strefy. Zgodnie z art. 87 ustawy - Prawo ochrony środowiska obecnie dla wszystkich zanieczyszczeń uwzględnianych w ocenach jakości powietrza strefę stanowią:

- aglomeracja o liczbie mieszkańców powyżej 250 tysięcy,
- miasto (nie będące aglomeracją) o liczbie mieszkańców powyżej 100 tysięcy,
- pozostały obszar województwa, nie wchodzący w skład aglomeracji i miast powyżej 100 tys. mieszkańców.

W województwie podlaskim, zostały ustanowione dwie strefy: Aglomeracja Białostocka, którą tworzy powiat miasto Białystok oraz strefa podlaska obejmująca pozostały obszar województwa podlaskiego tj. 16 powiatów.

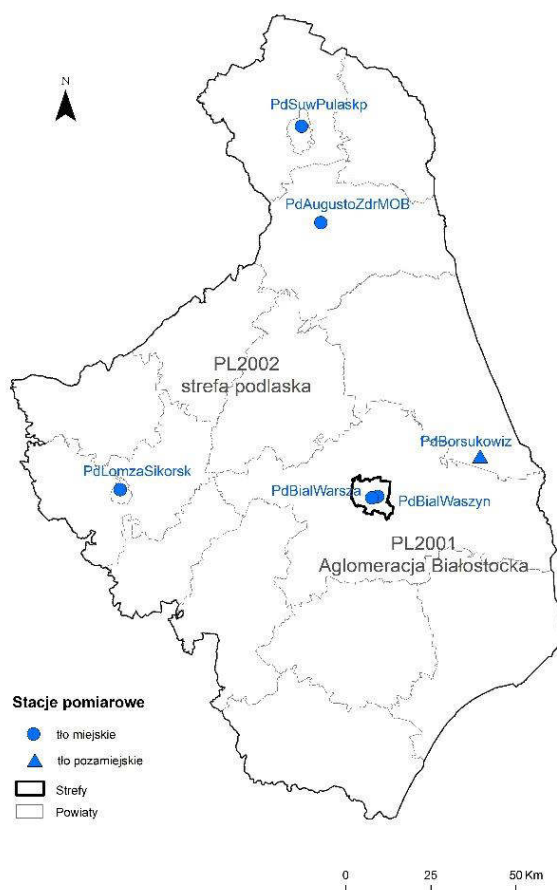

Ryc. 5. Lokalizacja stacji pomiarowych w województwie podlaskim, wykorzystanych w ocenie za rok 2018

Źródło: Roczna ocena jakości powietrza w województwie podlaskim. Raport wojewódzki za rok 2018. Główny Inspektorat Ochrony Środowiska, Departament Monitoringu Środowiska, Regionalny Wydział Monitoringu Środowiska w Białymstoku, kwiecień 2019.

Zgodnie z publikacją Głównego Inspektoratu Ochrony środowiska „Roczna ocena jakości powietrza w województwie podlaskim. Raport wojewódzki za rok 2018” przeprowadzona ocena jakości powietrza w województwie podlaskim wskazuje na utrzymujący się problem z zanieczyszczeniem powietrza: pyłem PM_{2,5}, benzo(a)pirenem oraz ozonem. Przekroczenia wartości dopuszczalnych w zakresie tych zanieczyszczeń (klasa C i D2) stwierdzono w obu strefach (Aglomeracja Białostocka i strefa podlaska) wyznaczonych na terenie województwa.

Strefa podlaska uzyskała klasę C ze względu na przekroczenia:

- pyłu PM_{2,5} - stężenie średnioroczne, kryterium ochrona zdrowia;
- pyłu PM_{2,5} (II faza) - stężenie średnioroczne, kryterium ochrona zdrowia,
- benzo(a)pirenu - stężenie średnioroczne, kryterium ochrona zdrowia.

Strefa podlaska uzyskała klasę D2 ze względu na przekroczenia:

- ozonu - poziom celu długoterminowego, kryterium ochrona zdrowia;
- ozonu - poziom celu długoterminowego, kryterium ochrona roślin.

Aglomeracja Białostocka uzyskała klasę D2 ze względu na przekroczenia ozonu - poziom celu długoterminowego, kryterium ochrona zdrowia.

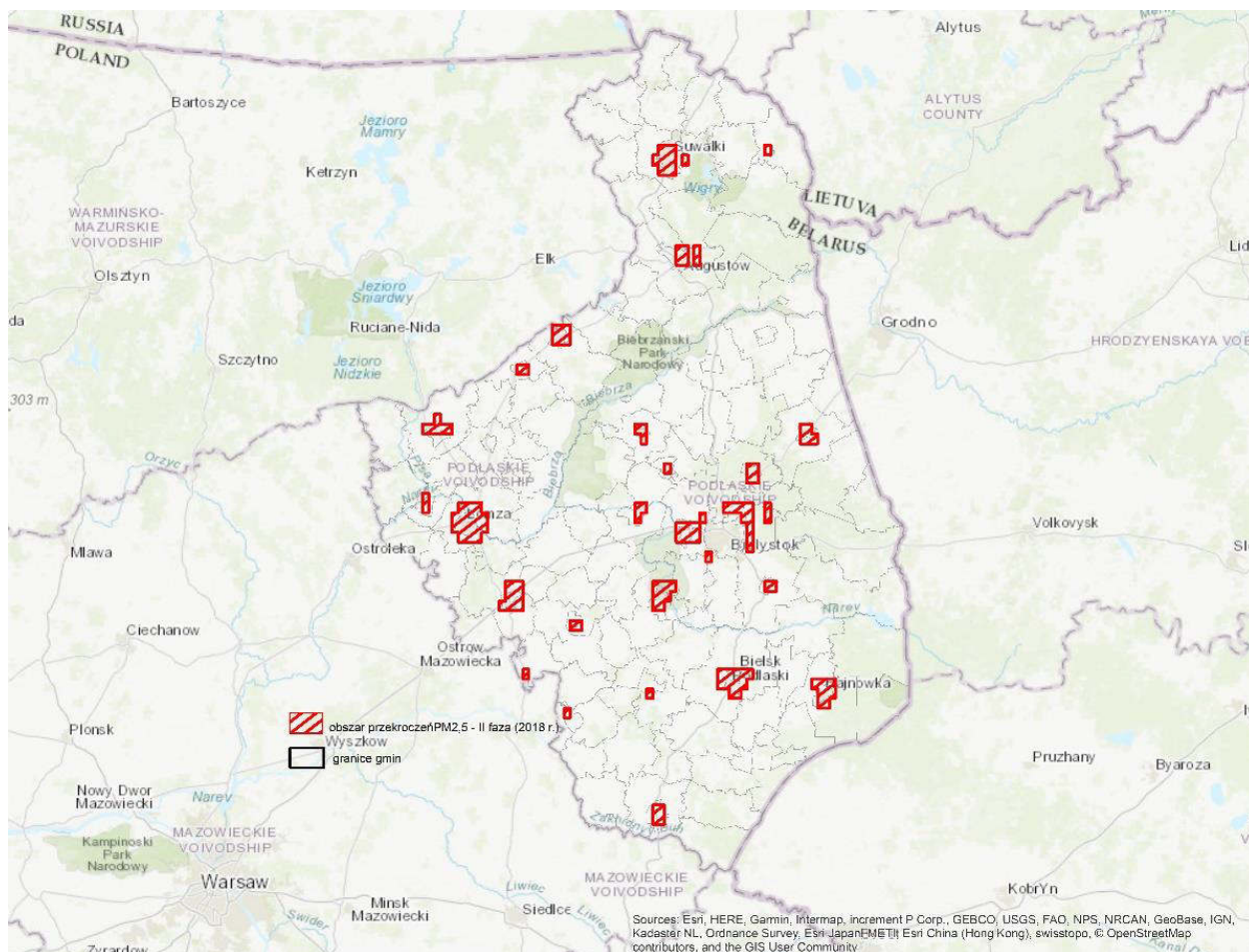

Ryc. 6. Obszary przekroczeń benzo(a)pirenu w pyłe zawieszonym PM10 w strefie podlaskiej

Źródło: Roczna ocena jakości powietrza w województwie podlaskim. Raport wojewódzki za rok 2018. Główny Inspektorat Ochrony Środowiska, Departament Monitoringu Środowiska, Regionalny Wydział Monitoringu Środowiska w Białymstoku, kwiecień 2019.

Przekroczenia w zakresie pyłu zawieszonego PM_{2,5} i benzo(a)pirenu związane są z emisją pochodzącą głównie z indywidualnych źródeł niskiej emisji, w okresie grzewczym. Obszarami przekroczeń są miasta powiatowe oraz mniejsze miejscowości województwa podlaskiego.

Przekroczenia w zakresie ozonu nie są problemem lokalnym województwa podlaskiego. Za przyczynę występowania wysokich stężeń 8-godzinnych ozonu, przekraczających poziom 120µg/m³, oprócz napływów z południowej i południowo-zachodniej Europy uznaje się : przemiany fotochemiczne prekursorów ozonu pod wpływem promieniowania UVB, niekorzystne warunki meteorologiczne, a także naturalne źródła emisji prekursorów ozonu.

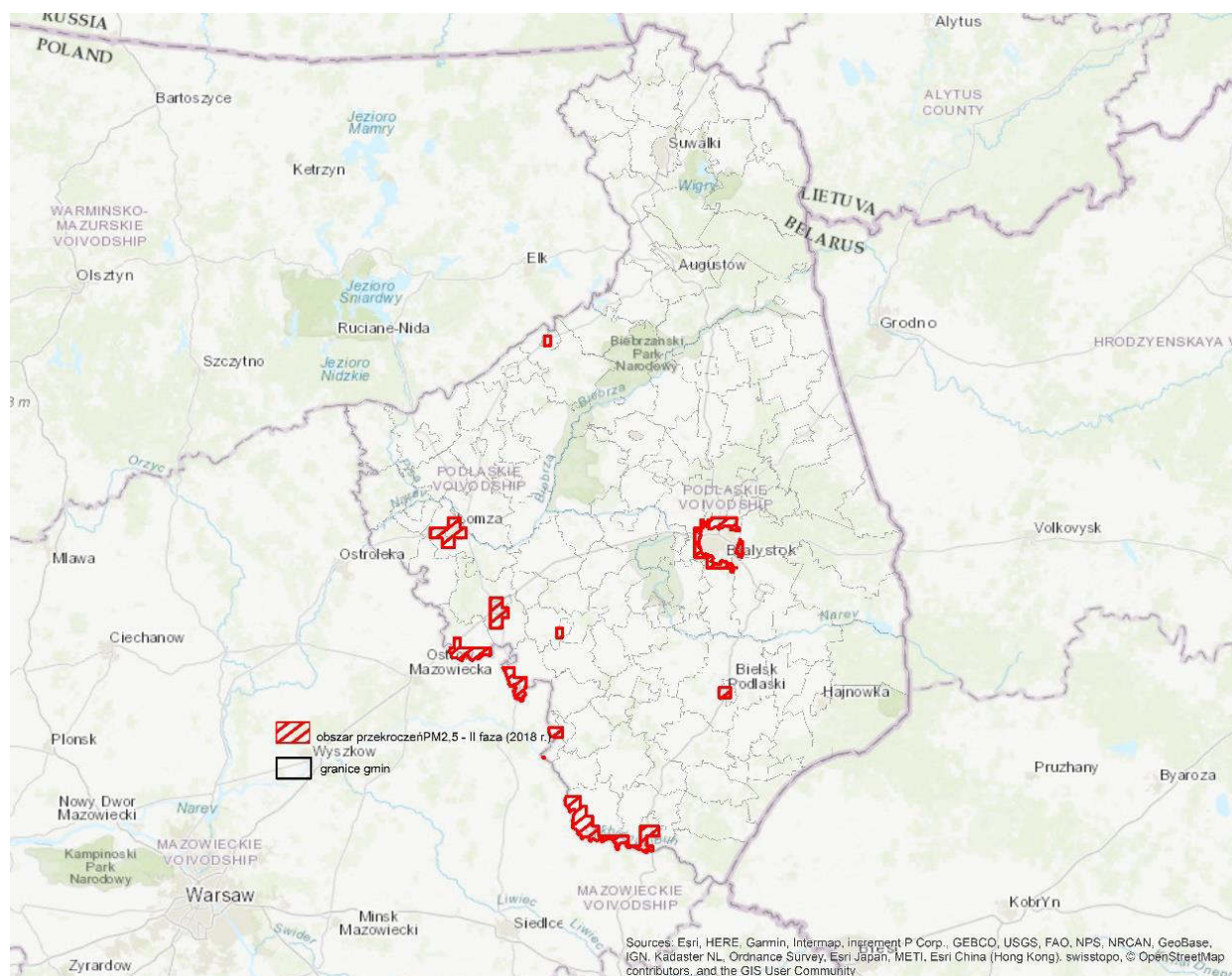

Ryc. 7. Obszary przekroczeń dla pyłu PM_{2,5} - II faza, dla strefy podlaskiej - stężenie średnioroczne.

Źródło: Roczna ocena jakości powietrza w województwie podlaskim. Raport wojewódzki za rok 2018. Główny Inspektorat Ochrony Środowiska, Departament Monitoringu Środowiska, Regionalny Wydział Monitoringu Środowiska w Białymstoku, kwiecień 2019.

Zgodnie z publikacją Głównego Inspektoratu Ochrony środowiska „Roczna ocena jakości powietrza w województwie podlaskim. Raport wojewódzki za rok 2019” ocena jakości powietrza w województwie podlaskim wskazuje na utrzymujący się problem z zanieczyszczeniem powietrza: pyłem zawieszonym PM_{2,5} oraz ozonem. Przekroczenia wartości dopuszczalnych w zakresie tych zanieczyszczeń (klasa C i D2) stwierdzono w strefie podlaskiej (do której należy gmina Augustów) pod względem zanieczyszczenia pyłem zawieszonym PM_{2,5} (II faza) oraz ozonem (poziom celu długoterminowego w ocenie zdrowia i roślin) i strefie Aglomeracja Białostocka pod względem zanieczyszczenia ozonem (poziom celu długoterminowego).

Strefa podlaska uzyskała klasę C ze względu na przekroczenia pyłu PM_{2,5} (II faza) - stężenie średnioroczne, kryterium ochrona zdrowia. Strefa podlaska uzyskała klasę D2 ze

względu na przekroczenia ozonu - poziom celu długoterminowego, kryterium ochrona zdrowia oraz kryterium ochrona roślin. Aglomeracja Białostocka uzyskała klasę D2 ze względu na przekroczenia ozonu - poziom celu długoterminowego, kryterium ochrona zdrowia.

Przekroczenia w zakresie pyłu zawieszonego PM_{2,5} związane są z emisją pochodzącą głównie z indywidualnych źródeł niskiej emisji, w okresie grzewczym. Obszarem przekroczeń jest miasto Łomża. Na stacji pomiarowej zlokalizowanej w tym mieście co roku odnotowywane są wysokie stężenia tego zanieczyszczenia. Przekroczenia w zakresie ozonu wystąpiły na terenie całego województwa podlaskiego.

4.2. Zagrożenia hałasem

Ochrona przed hałasem polega na zapewnieniu jak najlepszego stanu akustycznego środowiska poprzez utrzymanie poziomu hałasu poniżej poziomu dopuszczalnego lub co najmniej na tym poziomie oraz zmniejszenie poziomu hałasu, co najmniej do dopuszczalnego, gdy nie jest on dotrzymany.

Wskaźniki hałasu są to parametry hałasu określone poziomem dźwięku A wyrażonym w decybelach (dB). Wyróżniamy:

1. Wskaźniki hałasu mające zastosowanie do prowadzenia długookresowej polityki w zakresie ochrony środowiska przed hałasem, w szczególności do sporządzania map akustycznych oraz programów ochrony środowiska przed hałasem:
 - LDWN - długookresowy średni poziom dźwięku A wyrażony w decybelach, wyznaczony w ciągu wszystkich dób w roku, z uwzględnieniem pory dnia (rozumianej jako przedział czasu od godz. 6.00 do godz. 18.00), pory wieczoru (rozumianej jako przedział czasu od godz. 18.00 do godz. 22.00) oraz pory nocy (rozumianej jako przedział czasu od godz. 22.00 do godz. 6.00),
 - LN - długookresowy średni poziom dźwięku A wyrażony w decybelach, wyznaczony w ciągu wszystkich pór w roku (rozumianych jako przedział czasu od godz. 22.00 do godz. 6.00).
2. Wskaźniki mające zastosowanie do ustalania i kontroli warunków korzystania ze środowiska w odniesieniu do jednej doby:
 - LAeqD - równoważny poziom dźwięku A dla pory dnia (rozumianej jako przedział czasu od godz. 6.00 do godz. 22.00),

- LAeqN - równoważny poziom dźwięku A dla pory nocy (rozumianej jako przedział czasu od godz. 22.00 do godz. 6.00).

Zgodnie z Programem Państwowego Monitoringu Środowiska na lata 2016 - 2020 w odniesieniu do obszarów, na których obowiązkowe mapy akustyczne nie były wykonywane, wojewódzkie inspektoraty ochrony środowiska (WIOŚ) a od roku 2019 Główny Inspektor Ochrony Środowiska ma realizować obligatoryjnie badania hałasu drogowego i przemysłowego. W miarę potrzeb i możliwości organizacyjno-technicznych badania te mogą zostać rozszerzone o badania innego rodzaju hałasu tj. kolejowego lub lotniczego.

Do najbardziej uciążliwych dla człowieka źródeł hałasu zaliczamy ruch samochodowy (ze względu na jego powszechność), ruch lotniczy (ze względu na szczególnie intensywny charakter zjawiska oraz rozprzestrzenianie na dużych powierzchniach zamieszkałych) oraz źródła o charakterze przemysłowym (instalacyjnym) działające w sposób ciągły czy "czasowy", a także inne źródła które lokalnie mogą powodować subiektywnie odczuwalną uciążliwość.

Hałas komunikacyjny jest obecnie najpowszechniejszym i najbardziej uciążliwym źródłem hałasu w środowisku zurbanizowanym. Ciągły wzrost ilości pojazdów mechanicznych, przy jednoczesnym braku właściwych rozwiązań drogowych, braku obwodnic miejskich, złej jakości nawierzchni znacząco powiększa obszar środowiska o ponadnormatywnym hałasie drogowym.

Zagrożenie hałasem przemysłowym związane jest głównie z niekorzystną lokalizacją zabudowy mieszkaniowej, w pobliżu zakładów przemysłowych. Emisja hałasu przemysłowego jest uzależniona w dużym stopniu od procesu technologicznego i wykorzystywanych w nim maszyn i urządzeń, których ilość, stan techniczny, poziom nowoczesności, a także izolacyjność akustyczna i lokalizacja źródła są czynnikami decydującymi o stopniu uciążliwości dla otoczenia.

Wojewódzki Inspektorat Ochrony Środowiska w Białymstoku prowadzi badania hałasu komunikacyjnego i przemysłowego na terenie całego województwa podlaskiego. Badania przeprowadzane są w ramach planowych kontroli, a także w ramach działań interwencyjnych w wyniku skarg społeczeństwa. Na terenie Gminy Augustów Wojewódzki Inspektorat Ochrony Środowiska nie przeprowadził badania hałasu komunikacyjnego w 2018 i 2019 roku.

Na terenie Gminy Augustów brak jest dużych zakładów przemysłowych mogących stanowić dodatkowe źródło hałasu wpływające na klimat akustyczny Gminy.

4.3. Pola elektromagnetyczne

Promieniowanie elektromagnetyczne (PEM) zaliczane jest do podstawowych zanieczyszczeń środowiska. Dzieli się je na naturalne i antropogeniczne. Naturalne - stale występują w otoczeniu i określa się je mianem „tła”. Niejonizujące promieniowanie elektromagnetyczne od zawsze występuje w środowisku. Pochodzi ono z naturalnych źródeł takich jak Słońce, Ziemia, zjawiska atmosferyczne. Natomiast promieniowanie antropogeniczne związane jest szczególnie z liniami elektroenergetycznymi i instalacjami radiokomunikacyjnymi. Głównymi źródłami sztucznego promieniowania są: stacje bazowe telefonii komórkowej, stacje i linie energetyczne, stacje radiowe i telewizyjne oraz CB-radio i radiostacje amatorskie, wojskowe i cywilne urządzenia radionawigacji i radiolokacji, a nawet urządzenia powszechnego użytku: kuchenki mikrofalowe, monitory, aparaty komórkowe itp. Ciągły rozwój techniki powoduje znaczny wzrost ilości promieniowania elektromagnetycznego.

Monitoring pól elektromagnetycznych w środowisku prowadzony jest przez Inspekcję Ochrony Środowiska w ramach Państwowego Monitoringu Środowiska w sposób ujednolicony dla całego kraju od 2008 roku. Obecnie obowiązujące poziomy dopuszczalne, według Rozporządzenia z dnia 17 grudnia 2019 r. w sprawie dopuszczalnych poziomów pól elektromagnetycznych w środowisku (Dz. U. z 2019 r. poz. 2448), wynoszą dla wysokich częstotliwości od 28 V/m do 61 V/m. Punkty pomiarowe, w których wykonuje się okresowe badania poziomów pól elektromagnetycznych w środowisku, wyznacza się dla każdego województwa w ramach państwowego monitoringu środowiska dla stałej sieci monitoringu oraz dla monitoringu badawczego. Zgodnie z rozporządzeniem Ministra Środowiska w sprawie zakresu i sposobu prowadzenia okresowych badań pól elektromagnetycznych w środowisku z dnia 12 listopada 2007 roku (Dz. U. Nr 221 poz. 1645), na terenie województwa podlaskiego, w odległości większej niż 100 m od urządzeń emitujących pole elektromagnetyczne, wyznaczono 135 punktów pomiarowych dla trzyletniego cyklu pomiarowego. Punkty te znajdują się w miejscach dostępnych dla ludności, na trzech typach obszarów:

- W centralnych dzielnicach lub osiedlach miast o liczbie mieszkańców przekraczającej 50 tys.,
- W pozostałych miastach,
- Na terenach wiejskich.

Każdego roku wykonuje się 45 pomiarów - po 15 w każdym z obszarów. W tych samych lokalizacjach pomiary powtarza się co 3 lata. Dzięki cykliczności monitoringu uzyskuje się dane porównawcze pozwalające na określenie zmian oraz ich kierunków na przestrzeni lat. W gminie Augustów nie wyznaczono punktów pomiarowych.

Zgodnie z publikacją Głównego Inspektoratu Ochrony Środowiska, Departamentu Monitoringu Środowiska, Regionalnego Wydziału Monitoringu Środowiska w Białymstoku „Ocena poziomów pól elektromagnetycznych w środowisku za lata 2017-2019 w województwie podlaskim - w oparciu o wyniki pomiarów wykonanych przez Inspekcję Ochrony Środowiska”, w latach 2018-2019, w żadnym punkcie na terenie województwa podlaskiego nie odnotowano przekroczeń norm w zakresie emisji pól elektromagnetycznych.

4.4. Gospodarowanie wodami

Ramowa Dyrektywa Wodna (Dyrektywa 2000/60/WE Parlamentu Europejskiego i Rady z dnia 23 października 2000 r. ustanawiająca ramy wspólnotowego działania w dziedzinie polityki wodnej) zobowiązuje wszystkie państwa członkowskie do podjęcia działań na rzecz ochrony śródlądowych wód powierzchniowych, wód przejściowych, wód przybrzeżnych oraz wód podziemnych. Jej celem jest osiągnięcie do 2015 r., a w uzasadnionych przypadkach do 2021 lub 2027 r., dobrego stanu wód i ekosystemów od nich zależnych. RDW obliguje państwa członkowskie do opracowania planów gospodarowania wodami dla każdego obszaru dorzecza wyznaczonego w danym kraju. Dokumenty te są poddawane przeglądowi i aktualizacji cyklicznie co 6 lat i stanowią podstawę do podejmowania decyzji mających wpływ na stan zasobów wodnych i zasady gospodarowania nimi w przyszłości. Ustalenia planów gospodarowania wodami uwzględnia się w koncepcji przestrzennego zagospodarowania kraju, strategii rozwoju województwa oraz w planach zagospodarowania przestrzennego województwa. Plany mają wpływ nie tylko na kształtowanie gospodarki wodnej, ale także na inne sektory, w tym m.in. na: przemysł, gospodarkę komunalną, rolnictwo, leśnictwo, transport, rybołówstwo, turystykę. Teren gminy Augustów leży w obszarze dorzecza Wisły i jest objęty ustaleniami Planu gospodarowania wodami na obszarze dorzecza Wisły (Dz.U. 2016 poz. 1911).

Zasoby wód powierzchniowych Gminy Augustów zgromadzone są w korytach rzek, cieków, kanałów i stale prowadzących wodę rowów oraz w jeziorach, stawach i mokradłach. Przez Gminę przebiega Kanał Augustowski ze śluzami: "Borki" w Netcie Folwark i Białobrzegach.

Główną rzeką Gminy Augustów jest Netta. Jest to prawostronny dopływ Biebrzy o łącznej długości 102,5 km. Rzeka Netta, zwana w górnym odcinku Rospudą, płynie w kierunku

południowym i południowo-wschodnim mijając szereg jezior (Czarne, Rospuda Filipowska, Kamienne, Długie Filipowskie, Garbaś, Głębokie, Sumowo, Okrągłe Bakatrzewskie, Bolesty). Następnie, na teren Gminy Augustów wpływa w okolicy Świętego Miejsca i uchodzi do jeziora Rospuda Augustowska połączonego z jeziorem Necko. Z jeziora Necko wypływa jako Netta wspólnym szlakiem z Kanałem Augustowskim, a później jako Kanał Bystry wpaść do jeziora Sajno. Z jeziora Sajno, już jako Netta, płynie zasilając w wodę położony obok Kanał Augustowski, łącząc się z nim ostatecznie w okolicy wsi Sosnowo. Po połączeniu z Kanałem Augustowskim rzeka płynie uregulowanym korytem i uchodzi poprzez jaz piętrzący do Biebrzy obok śluzy w Dębowie. Główne dopływy Rospudy-Netty na terenie powiatu augustowskiego to: Blizna ze Szczeberką, Zalewianka (Kamienny Bród), Turówka, Kolniczanka, Olszanka i Bargłówka.

Netta jest prawostronnym dopływem Biebrzy o długości 102,5 km. Rzeka Netta, zwana w górnym odcinku Rospudą, płynie w kierunku południowym i południowo-wschodnim mijając szereg jezior (Czarne, Rospuda Filipowska, Kamienne, Długie Filipowskie, Garbaś, Głębokie, Sumowo, Okrągłe Bakatrzewskie, Bolesty) i uchodzi do jeziora Rospuda Augustowska połączonego z jeziorem Necko. Z jeziora Necko wspólnym szlakiem z Kanałem Augustowskim, a później jako Kanał Bystry płynie do jeziora Sajno. Z jeziora Sajno, jako Netta, płynie zasilając w wodę położony obok Kanał Augustowski, łącząc się z nim ostatecznie w okolicy wsi Sosnowo i uchodzi przez jaz piętrzący do Biebrzy obok śluzy w Dębowie. Główne dopływy Rospudy-Netty na terenie powiatu augustowskiego to: Blizna ze Szczeberką, Zalewianka (Kamienny Bród), Turówka, Kolniczanka, Olszanka, Bargłówka. Wzdłuż Netty przebiega Kanał Augustowski. Rzeka na obszarze powiatu augustowskiego stanowi atrakcyjny szlak turystyki wodnej i jest odbiornikiem ścieków komunalnych z Augustowa oraz pośrednio z Bargłowa Kościelnego.

Zelwianka (Kamienny Bród) jest dopływem jeziora Necko o długości około 23,5 km. Badania prowadzono w ramach monitoringu operacyjnego w profilu w m. Mazurki - przed ujściem do jeziora Necko.

Turówka jest prawostronnym dopływem Kanału Augustowskiego i Netty o długości około 13,0 km. Rzeka zbiera wody ze zlewni użytkowanej głównie rolniczo z dużym udziałem podmokłych łąk, obszary leśne pokrywają dolną część doliny cieku. Rzeka w znacznej części uregulowana, a w zlewni znajduje się zamknięte składowisko odpadów miasta Augustów. Głównym dopływem rzeki jest Żarnówka.

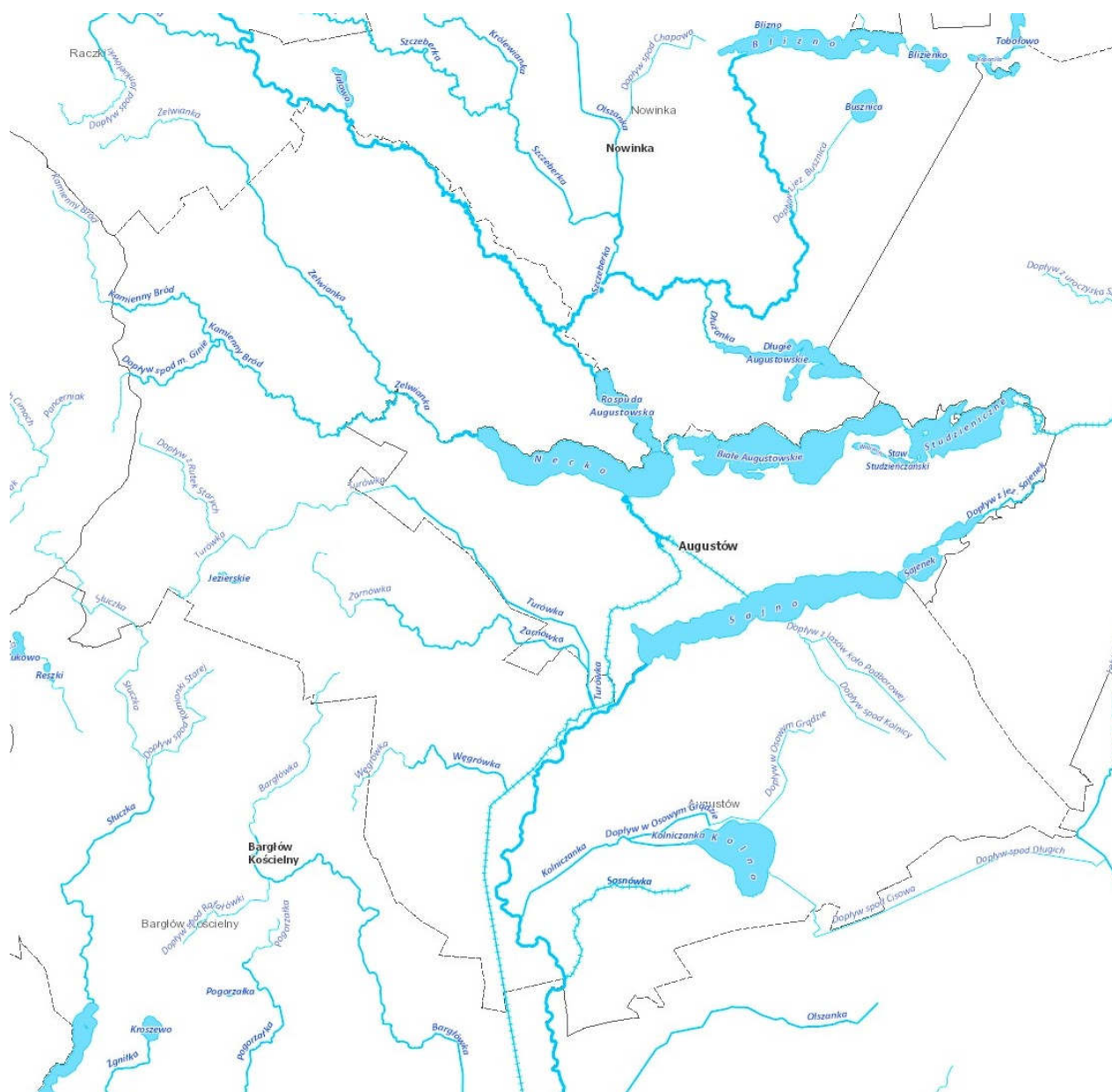

Ryc. 8. Sieć hydrograficzna w gminie Augustów

Źródło: Opracowanie własne Ekoton Sp. z o.o. na podstawie hydroportalu <https://wody.isok.gov.pl/>

Badania jakości wód realizowane były w ramach opracowanego przez opracowany przez Głównego Inspektora Ochrony Środowiska „Programu monitoringu środowiska województwa podlaskiego w latach 2016-2020”. Wyniki publikowane są na stronie internetowej Głównego Inspektoratu Ochrony Środowiska <http://www.gios.gov.pl/pl/stan-srodowiska/monitoring-wod>. W latach 2018-2019 roku na terenie gminy Augustów badaniami w ramach monitoringu wód powierzchniowych objęto jednolite części wód powierzchniowych płynących (JCWP):

- Turówka - Białobrzegi - na rzece Turówce (JCW PLRW20001826229829) - w 2019 roku stan ekologiczny zły, stan chemiczny poniżej dobrego, stan jednolitej części wód zły,
- Netta - uroczysko Kozia Szyja - na rzece Rospuda (od wyływu z jeziora Bolesty do wyływu z jeziora Necko ze Szczeberką od Blizny (JCW PLRW200020262279 - w 2019 roku stan ekologiczny zły, stan chemiczny dobry, stan jednolitej części wód zły,
- Netta - Jaziewo na rzece Netta (Rospuda) od wyływu z jez. Necko do połączenia z Kanalem Augustowskim bez jez. Sajno (JCW PLRW200002622989) - w 2019 roku brak klasyfikacji potencjału ekologicznego, stan chemiczny poniżej dobrego, stan jednolitej części wód zły,
- Zelwianka (Zalewianka) - Mazurki - na rzece Zelwiance (JCW PLRW2000182622729) - w 2019 roku stan ekologiczny umiarkowany, brak klasyfikacji stanu chemicznego, stan jednolitej części wód zły.

Do wód powierzchniowych na terenie Gminy Augustów zaliczane jest również Jezioro Kolno. Jest to jezioro polodowcowe, wytopiskowe. Powierzchnia zwierciadła wody zajmuje ponad 265 ha. Jest to akwen płytki - głębokość maksymalna nie przekracza 2 m, a głębokość średnia to 0,5 m. Akwen ma formę lekko wklęsłą o łagodnych, zarośniętych i bagnistych brzegach. Kształt misy charakteryzuje się występowaniem rozległych płycizn. Linia brzegowa jest słabo rozwinięta. Od 1960 roku jezioro Kolno jest rezerwatem ornitologicznym utworzonym w celu zachowania miejsc lęgowych łąbiedzia niemego. Jezioro Kolno jest bardzo podatne na degradację - wynika to głównie z bardzo małej głębokości i dość niskiej objętości akwenu.

Zgodnie z wynikami publikowanymi są na stronie internetowej Głównego Inspektoratu Ochrony Środowiska <http://www.gios.gov.pl/pl/stan-srodowiska/monitoring-wod> Jezioro Kolno zbadane zostało w 2018 r. Stan ekologiczny jeziora Kolno był umiarkowany, stan chemiczny był dobry. Ocena stanu jeziora Kolno wykazała zły stan wód.

Gmina Augustów należy do obszarów zasobnych w wody podziemne. Wody podziemne służą głównie zaspokojeniu potrzeb komunalnych i przemysłu. Zgodnie z danymi Państwowej Służby Hydrogeologicznej główny poziom wodonośny na terenie Gminy Augustów to głównie piętro czwartorzędowe. Jedynie miejscami na wschód od Kanalu Augustowskiego główny poziom wodonośny sięga wód trzeciorzędowych. Potencjalna wydajność studni wierconych na terenie Gminy waha się od 10 - 30 m³/h do 50 - 70 m³/h.

Wody podziemne są zasobem naturalnym, który powinien być szczególnie chroniony przed pogorszeniem stanu i zanieczyszczeniem chemicznym. Najczęstszymi źródłami zanieczyszczeń wód podziemnych są wycieki z nieizolowanych wysypisk odpadów, z baz

paliwowych i stacji sprzedaży paliw do pojazdów samochodowych. Na terenach silnie uprzemysłowionych głównym zanieczyszczeniem są siarczany, z kolei na terenach rolniczych są to azotany i fosforany pochodzące z nawożenia i nieskanalizowanych terenów wiejskich. Wody podziemne są głównym źródłem zaopatrzenia gminy Augustów w wodę do celów komunalnych i przemysłowych.

Na poniższej rycinie przedstawiono wydajność potencjalną studni wierconych w gminie Augustów.

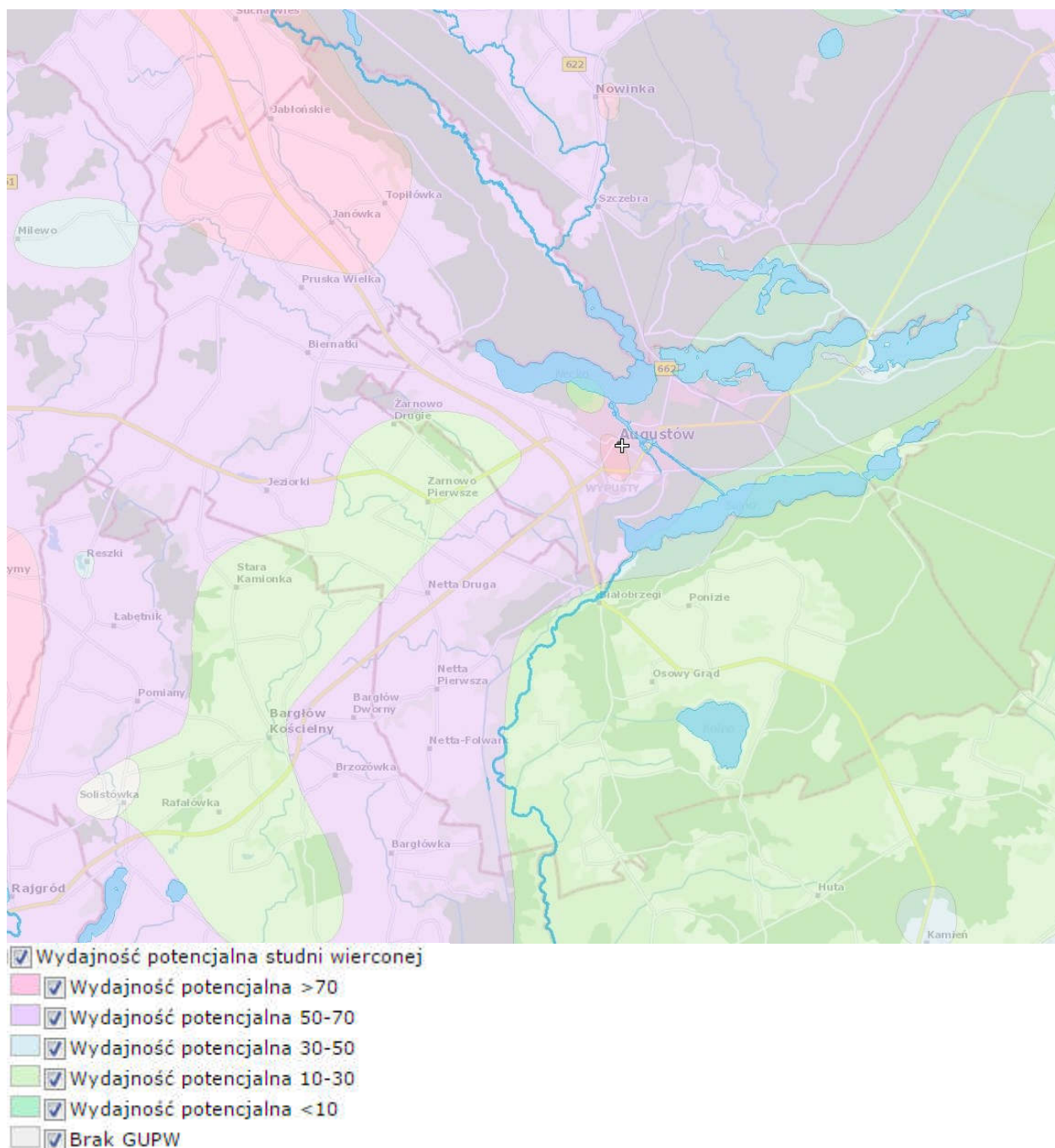

Ryc. 9. Wydajność potencjalna studni wierconej w gminie Augustów.

Źródło: <http://epsh.pgi.gov.pl/epsh/>

W 2019 roku Państwowy Instytut Geologiczny - Państwowy Instytut Badawczy, na zlecenie Głównego Inspektoratu Ochrony Środowiska, w ramach Państwowego Monitoringu Środowiska, przeprowadził monitoring diagnostyczny stanu chemicznego jednolitych części wód podziemnych. Próbki wód podziemnych pobrano w 1289 punktach pomiarowych. Na terenie powiatu augustowskiego badania zrealizowano tylko w punkcie w miejscowości Kamień (gm. wiejska Sztabin). Badania pozwoliły zakwalifikować wodę podziemną zgodnie z Rozporządzeniem Ministra Gospodarki Morskiej i Żeglugi Śródlądowej z dnia 11 października 2019 r. w sprawie kryteriów i sposobu oceny stanu jednolitych części wód podziemnych (Dz. U. 2019 poz. 2148) do III klasy - wody zadowalającej jakości.

Jakość wód powierzchniowych na terenie gminy wskazuje na pilną potrzebę realizacji działań zmierzających do jej poprawy.

Dyrektywa 2007/60/WE Parlamentu Europejskiego i Rady z dnia 23 października 2007 r. w sprawie oceny ryzyka powodziowego i zarządzania nim (Dyrektywa Powodziowa) wymaga przygotowania map zagrożenia powodziowego (MZP) i map ryzyka powodziowego (MRP).

Obszary narażone na niebezpieczeństwo powodzi wyznaczone we wstępnej ocenie ryzyka powodziowego. Na mapach zagrożenia powodziowego przedstawiono obszary o określonym prawdopodobieństwie wystąpienia powodzi:

- obszary, na których prawdopodobieństwo wystąpienia powodzi jest niskie i wynosi raz na 500 lat (Q 0,2%);
- obszary, na których prawdopodobieństwo wystąpienia powodzi jest średnie i wynosi raz na 100 lat (1%),
- obszary, na których prawdopodobieństwo wystąpienia powodzi jest wysokie i wynosi raz na 10 lat (Q 10%),

oraz obszary obejmujące tereny narażone na zalanie w przypadku zniszczenia lub uszkodzenia wału przecipowodziowego lub zniszczenia lub uszkodzenia wału przeciwsztormowego (budowli ochronnych pasa technicznego)

Ponadto na mapach zagrożenia powodziowego przedstawiono:

- głębokość wody;
- oraz prędkość wody i kierunki przepływu wody - dla miast wojewódzkich i miast na prawach powiatu oraz innych miast o liczbie mieszkańców przekraczającej 100 000 osób.

wodami oraz planami zarządzania ryzykiem powodziowym stanowić będzie program przyczyniający się do zintegrowanej ochrony wód i gospodarki wodami, mając na celu zapewnienie dobrej jakości oraz wystarczającej ilości wód służących wszystkim działom gospodarki narodowej oraz środowisku naturalnemu. Rolą Planów jest zaproponowanie działań łagodzących i zapobiegawczych w celu ograniczenia negatywnego wpływu suszy na społeczeństwo, środowisko i gospodarkę.

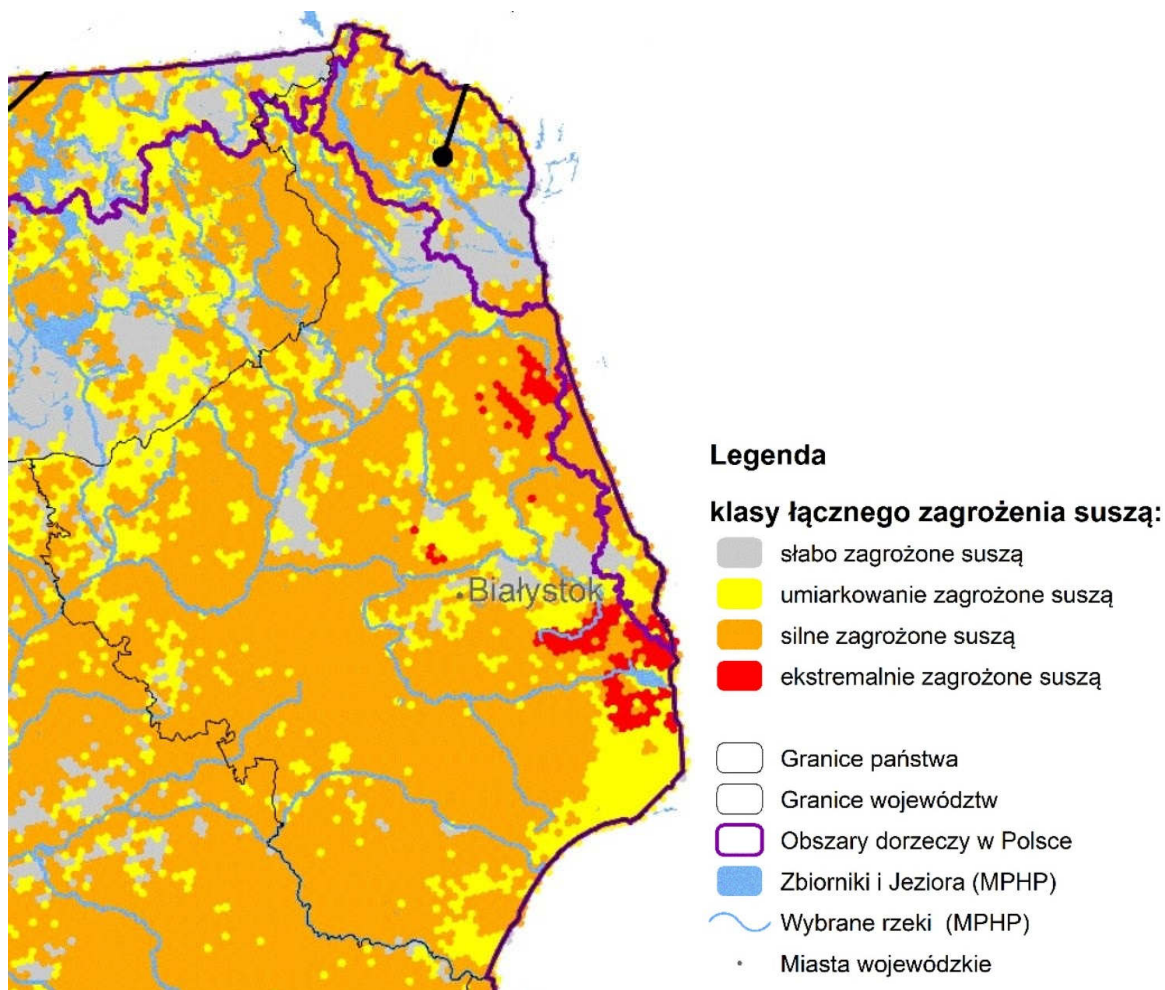

Ryc. 11. Fragment mapy łącznego zagrożenia suszą (1987-2018) suma klas zagrożenia suszą rolniczą, hydrologiczną i hydrogeologiczną.

Źródło: Projekt planu przeciwdziałania skutkom suszy, Państwowe Gospodarstwo Wodne Wody Polskie, Warszawa, maj 2020 r.

4.5. Gospodarka wodno-ściekowa

Zgodnie z danymi GUS w 2019 roku (brak danych za 2020 r.) w gminie Augustów pobrano na potrzeby gospodarki narodowej i ludności 529,8 dam³ wody. Całość wody zużyto na eksploatację sieci wodociągowej. Zużycie wody na jednego mieszkańca od 2010 roku systematycznie rośnie.

Tab. 3. Zużycie wody na potrzeby gospodarki narodowej i ludności w gminie Augustów w ciągu roku.

Zużycie wody na potrzeby gospodarki narodowej i ludności w ciągu roku	Jednostka	Lata									
		2010	2011	2012	2013	2014	2015	2016	2017	2018	2019
ogółem	dam3	361,6	369,6	409,9	419,8	485,9	510,8	503,9	492,8	524,1	529,8
rolnictwo i leśnictwo	dam3	6	0	4	21	28	22	21	12	12	0
eksploatacja sieci wodociągowej	dam3	355,6	369,6	405,9	398,8	457,9	488,8	482,9	480,8	512,1	529,8
eksploatacja sieci wodociągowej - gospodarstwa domowe	dam3	313,8	328,7	360,7	387,7	440,8	475,8	467,9	457,8	453,8	503,5
zużycie wody na 1 mieszkańca	m3	52,7	53,8	59,3	60,7	69,9	74,2	73,7	72,4	77,2	78,3

Źródło: Opracowanie własne Ekoton Sp. z o.o. na podstawie danych GUS zamieszczonych na stronie internetowej <http://stat.gov.pl/bdl/>

Sieć wodociągowa i kanalizacyjna w gminie Augustów jest systematycznie, choć powoli, rozbudowywana. Zgodnie z danymi GUS (Bank Danych Lokalnych) długość czynnej sieci rozdzielczej wodociągowej w gminie Augustów na koniec 2019 r. wynosiła 226 km. W 2019 roku 80 % budynków mieszkalnych podłączonych było do wodociągu a 13,7 % budynków mieszkalnych posiadało przyłącze do kanalizacji.

Tab. 4. Długość sieci wodociągowej i kanalizacyjnej w gminie Augustów.

Parametr	Jednostka	Lata									
		2010	2011	2012	2013	2014	2015	2016	2017	2018	2019
Wodociągi											
długość czynnej sieci rozdzielczej	km	216,3	216,3	216,3	216,3	225,9	225,9	225,9	225,9	225,9	226,0
przyłącza prowadzące do budynków mieszkalnych i zbiorowego zamieszkania	szt.	1 241	1 241	1 241	1 272	1 276	1 291	1 292	1 684	1 482	1 509
ludność korzystająca z sieci wodociągowej	% ludności JST	80,1	80,1	80,1	80,5	80,5	80,7	80,7	79,2	76,8	77,1
Budynki mieszkalne podłączone do infrastruktury technicznej - w % ogółu budynków mieszkalnych	%	-	-	-	-	-	77,9	78,6	78,9	79,1	80,0
Kanalizacja											
długość czynnej sieci kanalizacyjnej	km	6,3	6,3	6,3	6,4	43,2	43,2	43,2	43,2	43,2	43,2
przyłącza prowadzące do budynków mieszkalnych i zbiorowego zamieszkania	szt.	85	85	85	143	179	218	222	215	239	245
ludność korzystająca z sieci kanalizacyjnej	% ludności JST	5,5	5,5	5,5	9,3	16,9	19,1	19,3	19,0	20,1	20,3
Budynki mieszkalne podłączone do infrastruktury technicznej - w % ogółu budynków mieszkalnych	%	-	-	-	-	-	12,7	12,9	13,0	13,5	13,7

Źródło: Opracowanie własne Ekoton Sp. z o.o. na podstawie danych GUS zamieszczonych na stronie internetowej <http://stat.gov.pl/bdl/>

Gmina Augustów nie posiada własnej oczyszczalni ścieków. Nieczystości płynne z gminy wiejskiej trafiają na podstawie umowy do Oczyszczalni Ścieków w Augustowie.

W 2019 r. z terenu gminy Augustów odprowadzono do wód lub do ziemi łącznie 22 dm³ ścieków komunalnych i przemysłowych wymagających oczyszczenia, z czego 100 % ścieków oczyszczono. Oczyszczanie ścieków z gminy odbywa się metodą biologiczną z podwyższonym usuwaniem biogenów - związków azotu i fosforu, co przyczynia się do ograniczenia antropopresji na środowisko wodne.

Na terenach nieskanalizowanych gospodarka ściekowa oparta jest na zbiornikach bezodpływowych (szambach). W 2018 roku na terenie Gminy Augustów było 610 szamb, w 2019 r. - 614 zbiorników (dane GUS). Nieszczelność lub niewłaściwy sposób pozbywania się zawartości szamb może stanowić zagrożenie dla wód powierzchniowych. Rozwiązaniem w zabudowie kolonijnej są coraz częściej przydomowe oczyszczalnie. Na obszarze Gminy Augustów w 2018 i 2019 roku było ich łącznie 704.

4.6. Zasoby geologiczne

Według danych Państwowego Instytutu Geologicznego zamieszczonych w systemie MIDAS, na terenie Gminy Augustów znajdują się złoża kruszyw naturalnych i torfu. Lokalizację i charakterystykę złóż prezentuje poniższa tabela i rycina:

Tab. 5. Złóża kopalin na terenie gminy Augustów

ID złoża	Nazwa złoża	Kopalina główna / podtyp	Stan zagospodarowania złoża	Zasoby [tys. Mg]		Wydobycie [tys. Mg]
				Geologiczne bilansowe	Przemysłowe	
15404	Jabłońskie	piaski i żwiry	R	372	-	-
16530	Jabłońskie II		E	192	-	33
16912	Jabłońskie III		R	84	-	-
10594	Janówka		-	-	-	-
15461	Janówka II		Z	62	-	-
16757	Janówka III		E	53	-	27
17366	Janówka IV		E	99	-	10
5463	Biernatki		R	24	-	-
3978	Żarnowo III		Z	163	-	-
18224	Żarnowo IV		R	82	-	-
6176	Kolnica		torfy	R	583,78	-

Oznaczenia stanu zagospodarowania złoża:

R - złoża o zasobach rozpoznanych szczegółowo (kategorie A+B+C₁),

Z - złoża, z którego wydobycie zostało zaniechane,

E - złoża eksploatowane,

T - złoża zagospodarowane, eksploatowane okresowo,

P - złoża o zasobach rozpoznanych wstępnie (kategoria C₂).

Źródło: Opracowanie własne na podstawie: Bilans zasobów złóż kopalin w Polsce wg stanu na 31 XII 2019 r., Państwowy Instytut Geologiczny, Warszawa, 2020 r. oraz <http://geoportal.pgi.gov.pl/midas-web>

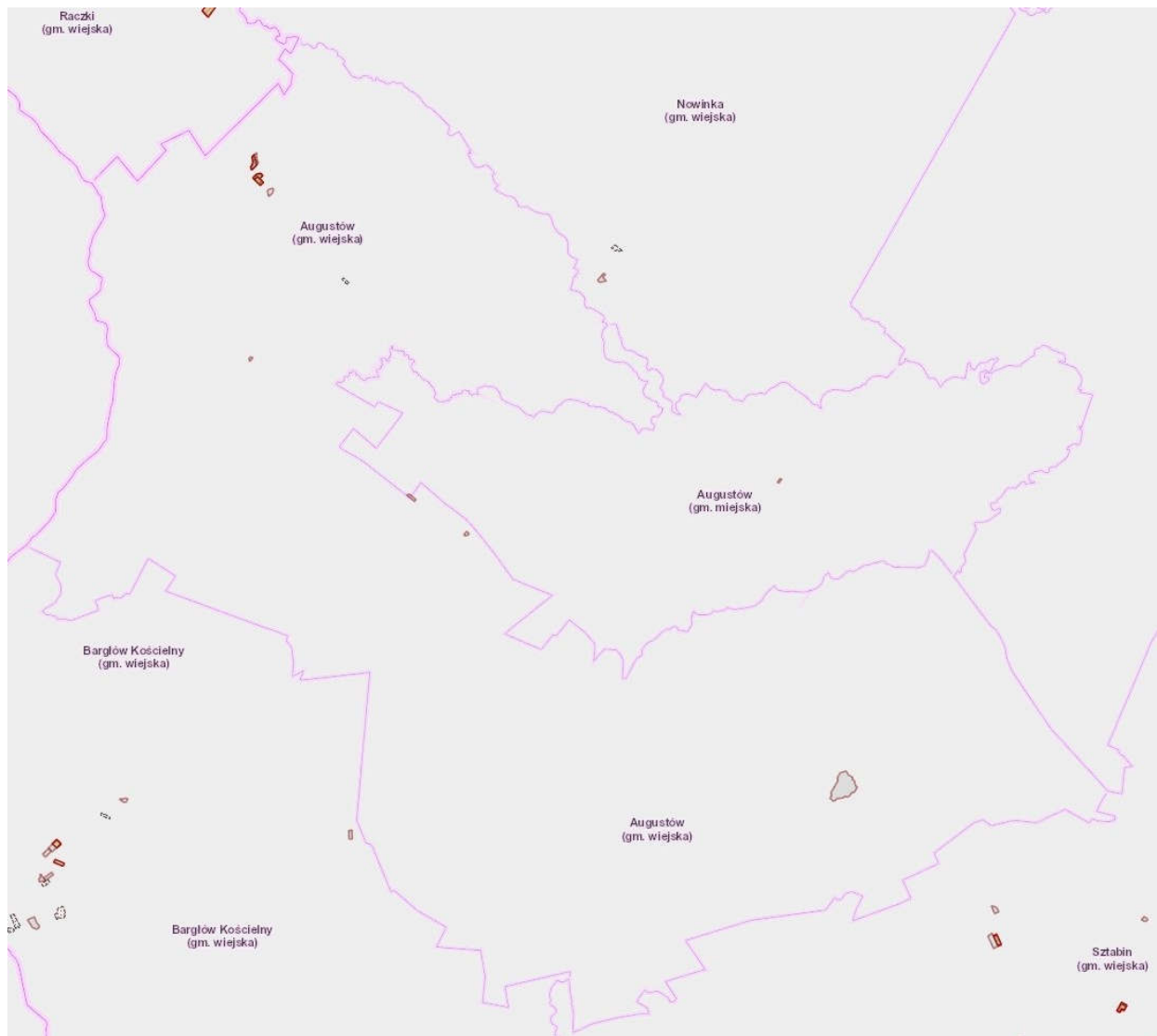

Ryc. 12. Złoże kopalin na obszarze gminy Augustów

Źródło: <http://geologia.pgi.gov.pl/>

4.7. Powierzchnia ziemi i gleby

Gmina Augustów leży na terenie ukształtowanym przez zlodowacenie bałtyckie, inaczej nazywane północno-polskim. Maksymalny zasięg tego zlodowacenia sięgnął północnej granicy powiatu augustowskiego tzn. południowych brzegów jeziora Wigry. Na południe od jeziora Wigry znajduje się sandr augustowski usypany przez wody wydostające się spod topniejącego lodowca, który następnie przechodzi w pradolinę rzeki Biebrzy.

Zgodnie z danymi GUS powierzchnia gminy wiejskiej Augustów wynosi 26 661 ha. Większość powierzchni stanowią użytki rolne (ponad 61 % w 2014 r.).

Powierzchnia geodezyjna według kierunków wykorzystania w 2014 r. (brak danych za lata późniejsze) na podstawie Banku Danych Lokalnych GUS <https://bdl.stat.gov.pl/BDL/>:

- powierzchnia ogółem - 26661 ha,
- użytki rolne razem - 16352 ha,
- użytki rolne - grunty orne - 10 334 ha,
- użytki rolne - sady - 1 ha,
- użytki rolne - łąki trwałe - 4 179 ha,
- użytki rolne - pastwiska trwałe - 1 701 ha,
- użytki rolne - grunty rolne zabudowane - 1 ha,
- użytki rolne - grunty pod rowami - 136 ha,
- grunty leśne oraz zadrzewione i zakrzewione razem - 8 616 ha,
- grunty leśne oraz zadrzewione i zakrzewione - lasy - 8 615 ha,
- grunty leśne oraz zadrzewione i zakrzewione - grunty zadrzewione i zakrzewione - 1 ha,
- grunty pod wodami razem - 406 ha,
- grunty pod wodami powierzchniowymi płynącymi - 405 ha,
- grunty pod wodami powierzchniowymi stojącymi - 1 ha,

- grunty zabudowane i zurbanizowane razem - 579 ha
- grunty zabudowane i zurbanizowane - tereny mieszkaniowe - 4 ha,
- grunty zabudowane i zurbanizowane - tereny przemysłowe- 2 ha
- grunty zabudowane i zurbanizowane - tereny inne zabudowane 7 ha
- grunty zabudowane i zurbanizowane - tereny rekreacji i wypoczynku - 7 ha,
- grunty zabudowane i zurbanizowane - tereny komunikacyjne - drogi - 499 ha,
- grunty zabudowane i zurbanizowane - tereny komunikacyjne - kolejowe - 57 ha,
- grunty zabudowane i zurbanizowane - użytki kopalne - 3 ha,
- użytki ekologiczne - 22 ha,
- grunty rolne - nieużytki - 678 ha,
- tereny różne - 8 ha.

Gleby w Gminie Augustów są wytworzone na podłożu materiałów polodowcowych. W strukturze bonitacyjnej użytków rolnych dominują grunty klasy III-IV stanowiące ponad 70 %. Charakteryzują się one średnim potencjałem plonotwórczym. Wśród gruntów rolnych największy udział mają grunty orne.

Zgodnie z opracowaniem „Wyniki badań agrochemicznych gleb w województwie podlaskim w latach 2009 - 2012 oraz realizacja podstawowych zadań w 2012 r.” Okręgowej Stacji Chemiczno - Rolniczej w Białymstoku, 40 % gleb powiatu augustowskiego jest kwaśnych i bardzo kwaśnych (średnia wojewódzka 58 %). Zgodnie z w/w opracowaniem 39 % gleb powiatu wymaga systematycznego - co około 4 lata - wapnowania (średnia wojewódzka 60 %).

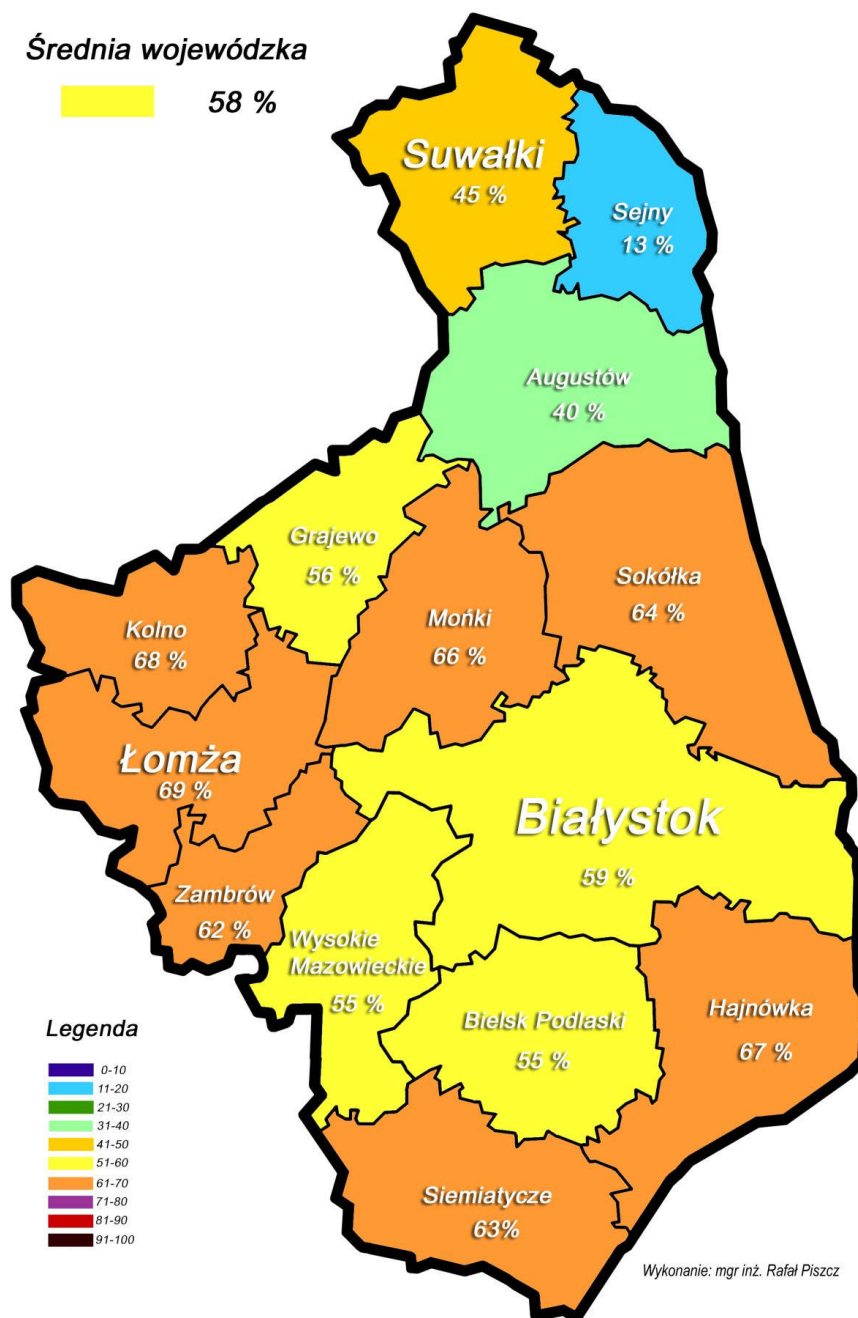

Tab. 6. Procentowy udział gleb bardzo kwaśnych i kwaśnych w województwie podlaskim (na podstawie badań OSChR w Białymstoku w latach 2009-2012)

Źródło: „Wyniki badań agrochemicznych gleb w województwie podlaskim w latach 2009 - 2012 oraz realizacja podstawowych zadań w 2012 r.” Okręgowa Stacja Chemiczno - Rolnicza w Białymstoku, luty 2013 r

4.8. Gospodarka odpadami i zapobieganie powstawaniu odpadów

ODPADY KOMUNALNE

Plan Gospodarki Odpadami Województwa Podlaskiego na lata 2016 - 2022
w województwie podlaskim wydzielał cztery regiony gospodarki odpadami:

- RGO Centralny: Obszar Białystok z instalacją termicznego przekształcania odpadów w ZUOK Białystok oraz pozostałymi instalacjami w ZUOK Hryniewicze,
- RGO Południowy,
- RGO Północny: Obszar Koszarówka,
- RGO Zachodni: Obszar Czartoria i Obszar Czerwony Bór. Do RGO Zachodni, Obszar Czerwony Bór kierowane są również odpady z pięciu gmin województwa mazowieckiego: Andrzejewo, Boguty Pianki, Nur, Szulborze Wielkie, Zaręby Kościelne (gminy powyższe przypisane zostały do WPGO Województwa Podlaskiego na podstawie uzgodnień z Marszałkiem Województwa Mazowieckiego.

Gmina Augustów według tego podziału należała do Regionu Północnego - Obszar Koszarówka. W Regionie wyznaczono instalację RIPOK - Zakład Zagospodarowania Odpadów w Koszarówce.

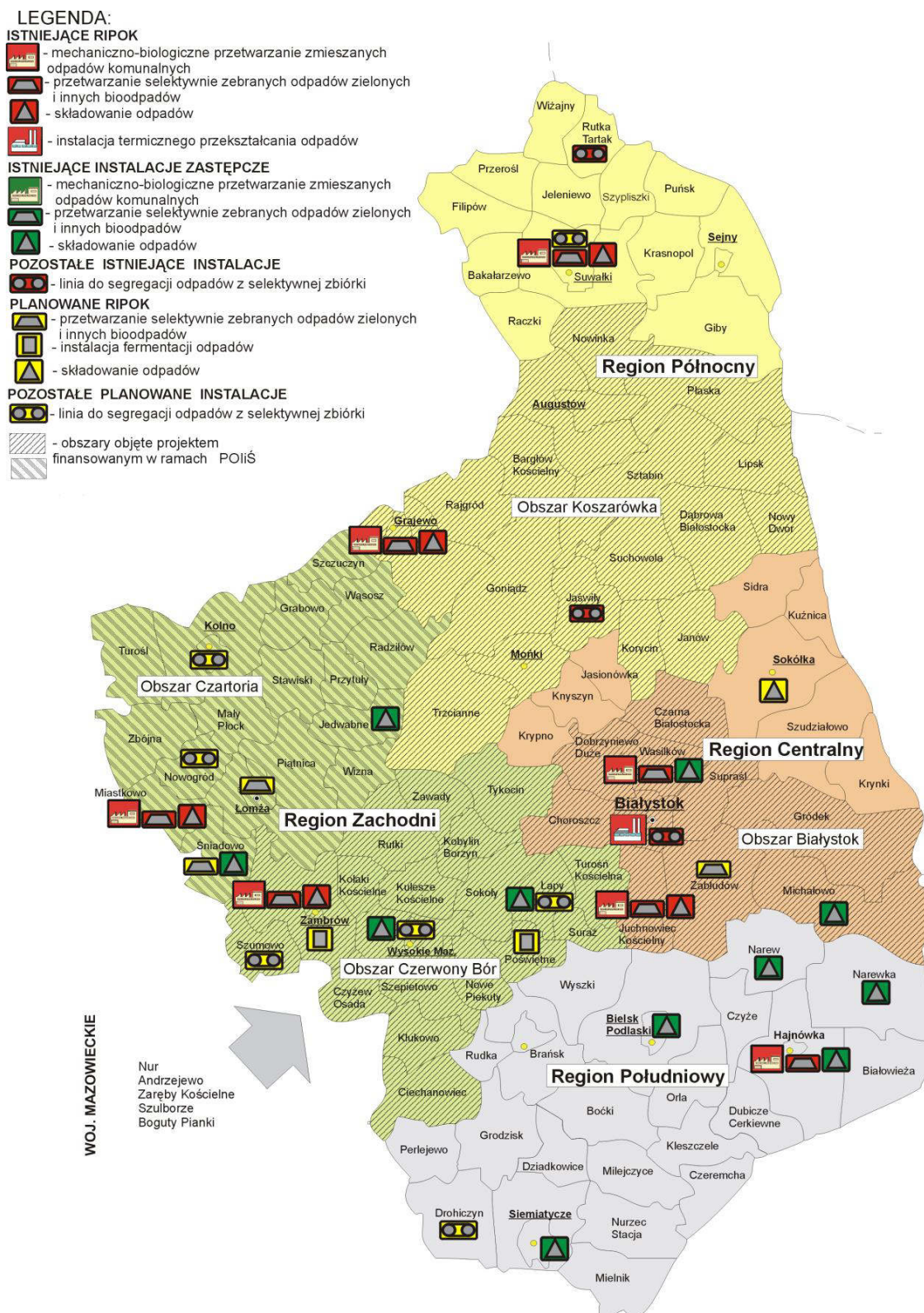

Ryc. 13. Podział województwa podlaskiego na regiony gospodarki odpadami oraz regionalne instalacje przetwarzania odpadów komunalnych wraz z instalacjami przewidzianymi do zastępczej obsługi regionów.

Źródło: Plan Gospodarki Odpadami Województwa Podlaskiego na lata 2016 - 2022

Od 6 września 2019 r. na podstawie art. 17 ust. 4 ustawy z dnia 19 lipca 2019 r. o zmianie ustawy o utrzymaniu czystości i porządku w gminach oraz niektórych innych ustaw (Dz. U. z 2019 r. poz. 1579) zniesiona została regionalizacja w gospodarce odpadami. Instalacje RIPOK stały się z mocy ustawy instalacjami komunalnymi. Zgodnie z art. 38b ust. 1 ustawy z dnia 14 grudnia 2012 r. o odpadach (Dz. U. z 2020 r. poz. 797 ze zm.) Marszałek Województwa Podlaskiego utworzył listę instalacji komunalnych w województwie podlaskim, dostępną w Biuletynie Informacji Publicznej.

Zgodnie z listą funkcjonujących instalacji komunalnych w województwie podlaskim z dnia 13 kwietnia 2021 r. Zakład Zagospodarowania Odpadów w Koszarówce (ZZO w Koszarówce) wymieniony został jako:

- Instalacja komunalna zapewniająca mechaniczno-biologiczne przetwarzanie (MBP) niesegregowanych (zmieszanych) odpadów komunalnych i wydzielenie z niesegregowanych (zmieszanych) odpadów komunalnych frakcji nadających się w całości lub w części do odzysku;
- Instalacja komunalna zapewniająca składowanie odpadów powstających w procesie mechaniczno-biologicznego przetwarzania niesegregowanych (zmieszanych) odpadów komunalnych oraz pozostałości z sortowania odpadów komunalnych.

W gminie Augustów odpady zmieszane gromadzone są w pojemnikach, których wielkość jest dostosowana do potrzeb gospodarstwa domowego. W zabudowie jednorodzinnej odpady gromadzone selektywnie są odbierane w workach. Gospodarstwa domowe na własny koszt zaopatrują się w pojemniki na odpady zmieszane, natomiast worki są nieodpłatnie przekazywane mieszkańcom przez firmę odbierającą segregację.

Odpady komunalne zebrane selektywnie na terenie gminy Augustów w ostatnich latach trafiają do Zakładu Recyklingu w Dolistowie Starym, natomiast odpady zmieszane (niesegregowane) trafiały do Stacji Przetadunkowej w Augustowie lub Zakładu Zagospodarowania Odpadów Komunalnych w Koszarówce.

Rada Gminy Augustów uchwałą Nr XXII/167/2017 z dnia 12 października 2017 r. postanowiła o odbieraniu odpadów komunalnych od właścicieli nieruchomości, na których nie zamieszkują mieszkańcy, a powstają odpady komunalne tj. zakłady przemysłowe, sklepy, szkoły itp. Punkt Selektywnej Zbiórki Odpadów Komunalnych dla mieszkańców Gminy Augustów jest zlokalizowany na terenie miasta Augustowa.

Według danych Głównego Urzędu Statystycznego ilość zebranych odpadów komunalnych w gminie Augustów systematycznie rośnie i w 2019 r. wyniosła ponad 1020 Mg. Odpady z gospodarstw domowych (857,3 Mg) stanowią około 84 % wszystkich zebranych odpadów komunalnych. Ilości i rodzaje odpadów zebranych w latach 2017 - 2019 (według danych GUS) przedstawiają poniższe tabele.

Tab. 7. Odpady zebrane na terenie Gminy Augustów w latach 2017-2019

Odpady zebrane w ciągu roku	Jednostka	Rok		
		2017	2018	2019
Ogółem	Mg	856,28	956,77	1 020,44
Z gospodarstw domowych	Mg	815,38	797,41	857,30
Z innych źródeł (usług komunalnych, handlu, małego biznesu, biur i instytucji)	Mg	40,90	159,36	163,14

Źródło: Opracowanie własne Ekoton Sp. z o.o. na podstawie danych GUS zamieszczonych na stronie internetowej <http://stat.gov.pl/bdl/>

Tab. 8. Odpady zmieszane zebrane na terenie Gminy Augustów w latach 2017-2019

Zmieszane odpady zebrane w ciągu roku	Jednostka	Rok		
		2017	2018	2019
Ogółem	Mg	769,38	751,86	756,72
Ogółem na 1 mieszkańca	kg	113,0	110,7	111,9
Z gospodarstw domowych	Mg	729,34	601,50	605,38
Z innych źródeł (usług komunalnych, handlu, małego biznesu, biur i instytucji)	Mg	40,04	150,36	151,34

Źródło: Opracowanie własne Ekoton Sp. z o.o. na podstawie danych GUS zamieszczonych na stronie internetowej <http://stat.gov.pl/bdl/>

Tab. 9. Odpady zebrane selektywnie na terenie Gminy Augustów w latach 2017-2019.

Odpady zebrane selektywnie w ciągu roku	Jednostka	Rok		
		2017	2018	2019
Ogółem	Mg	86,90	204,91	263,72
Ogółem z gospodarstw domowych	Mg	86,04	195,91	251,92
Ogółem z innych źródeł (usług komunalnych, handlu, małego biznesu, biur i instytucji)	Mg	0,86	9,00	11,80
Papier i tektura ogółem	Mg	16,84	24,24	24,84
Papier i tektura z gospodarstw domowych	Mg	16,36	17,74	17,34
Papier i tektura z innych źródeł (usług komunalnych, handlu, małego biznesu, biur i instytucji)	Mg	0,48	6,50	7,50
Szkoło ogółem	Mg	18,03	63,06	82,03
Szkoło z gospodarstw domowych	Mg	17,93	62,76	81,23
Szkoło z innych źródeł (usług komunalnych, handlu, małego biznesu, biur i instytucji)	Mg	0,10	0,30	0,80
Tworzywa sztuczne ogółem	Mg	16,31	65,19	94,45
Tworzywa sztuczne z gospodarstw domowych	Mg	16,03	62,99	90,95
Tworzywa sztuczne z innych źródeł (usług komunalnych, handlu, małego biznesu, biur i instytucji)	Mg	0,28	2,20	3,50
Zużyte urządzenia elektryczne i elektroniczne razem ogółem	Mg	0,00	2,24	0,00
Zużyte urządzenia elektryczne i elektroniczne razem z gospodarstw domowych	Mg	0,00	2,24	0,00
Wielkogabarytowe ogółem	Mg	4,52	17,18	32,68
Wielkogabarytowe z gospodarstw domowych	Mg	4,52	17,18	32,68
Biodegradowalne ogółem	Mg	4,40	0,00	0,00
Biodegradowalne z gospodarstw domowych	Mg	4,40	0,00	0,00
Pozostałe ogółem	Mg	26,80	33,00	29,72
Pozostałe z gospodarstw domowych	Mg	26,80	33,00	29,72
Odpady zebrane selektywnie w relacji do ogółu odpadów - ogółem	%	10,1	21,4	25,8
Odpady zebrane selektywnie w relacji do ogółu odpadów - z gospodarstw domowych	%	10,6	24,6	29,4

Źródło: Opracowanie własne Ekoton Sp. z o.o. na podstawie danych GUS zamieszczonych na stronie internetowej <http://stat.gov.pl/bdl/>

4.9. Zasoby przyrodnicze

4.9.1. Lasy

Lesistość gminy Augustów według danych GUS za 2019 rok wynosi 31,5 %. Lesistość w 2010 roku wynosiła 31,4 %, w 2011 r. - 31,5 %, w 2019 r. - 31,5 %, należy więc stwierdzić iż powierzchnia lasów w gminie Augustów utrzymuje się na stałym poziomie.

Tab. 10. Lasy w gminie Augustów.

Parametr	Jednostka miary	Ilość w 2017 r.	Ilość w 2018 r.	Ilość w 2019 r.
LEŚNICTWO WSZYSTKICH FORM WŁASNOŚCI				
Powierzchnia gruntów leśnych				
ogółem	ha	8 619,42	8 619,38	8 619,44
lesistość w %	%	31,5	31,5	31,5
grunty leśne publiczne ogółem	ha	7 730,42	7 730,38	7 730,44
grunty leśne publiczne Skarbu Państwa	ha	7 729,32	7 729,28	7 729,34
grunty leśne publiczne Skarbu Państwa w zarządzie Lasów Państwowych	ha	7 712,28	7 712,24	7 712,30
grunty leśne prywatne	ha	889,00	889,00	889,00
Powierzchnia lasów				
lasy ogółem	ha	8 409,41	8 409,34	8 409,40
lasy publiczne ogółem	ha	7 520,41	7 520,34	7 520,40
lasy publiczne Skarbu Państwa	ha	7 519,31	7 519,24	7 519,30
lasy publiczne Skarbu Państwa w zarządzie Lasów Państwowych	ha	7 502,27	7 502,20	7 502,26
lasy publiczne Skarbu Państwa w zasobie Własności Rolnej SP	ha	10,04	10,04	10,04
lasy publiczne gminne	ha	1,10	1,10	1,10
lasy prywatne ogółem	ha	889,00	889,00	889,00
Powierzchnia gruntów nieleśnych zalesionych i przeznaczonych do zalesienia				
zalesienia ogółem	ha	0,00	0,00	0,00
zalesienia lasy prywatne ogółem	ha	0,00	0,00	0,00
zalesienia w % powierzchni ogółem	%	0,0	0,0	0,0

Parametr	Jednostka miary	Ilość w 2017 r.	Ilość w 2018 r.	Ilość w 2019 r.
LASY PRYWATNE I GMINNE				
Powierzchnia gruntów leśnych				
ogółem	ha	890,10	890,10	890,10
lasy ogółem	ha	890,10	890,10	890,10
grunty leśne prywatne ogółem	ha	889,00	889,00	889,00
grunty leśne prywatne osób fizycznych	ha	887,00	887,00	887,00
grunty leśne prywatne wspólnot gruntowych	ha	0,0	0,0	0,0
grunty leśne gminne ogółem	ha	1,10	1,10	1,10
grunty leśne gminne lasy ogółem	ha	1,10	1,10	1,10

Źródło: Opracowanie własne Ekoton Sp. z o.o. na podstawie danych GUS zamieszczonych na stronie internetowej <http://stat.gov.pl/bdl/>

W gminie Augustów większość lasów stanowią lasy publiczne (7 520,40 ha w 2019 r.).

Lasy w gminie Augustów leżą na terenie Nadleśnictwa Augustów oraz Nadleśnictwo Szczebra.

Lasy Nadleśnictwa Augustów (zgodnie z informacjami na stronie internetowej <https://augustow.bialystok.lasy.gov.pl/>) to przede wszystkim bory sosnowe. Średni wiek lasów to około 70 lat.

Udział siedlisk leśnych:

- 70 proc. - borowe, czyli drzewostany z przewagą gatunków iglastych, najczęściej sosny i świerku
- 15 proc. - lasowe, czyli drzewostany z przewagą gatunków liściastych
- 15 proc. - olsy, czyli lasy porastające żyzne, bagienne tereny

Najważniejszym gatunkiem drzewa tworzącego miejscowe lasy jest sosna pospolita, porastająca ponad połowę powierzchni leśnych. Najczęściej towarzyszy jej świerk. Spośród gatunków liściastych największy udział mają olsze i brzozy, zajmujące razem blisko ćwierć powierzchni.

Zgodnie z informacjami na stronie internetowej <https://szczebra.bialystok.lasy.gov.pl/> Nadleśnictwo Szczebra położone jest w północno-wschodniej części Polski na terenie

Pojezierza Suwalskiego i Równiny Augustowskiej. Głównym gatunkiem tworzącym drzewostany w nadleśnictwie jest sosna 73,30% powierzchni, świerk stanowi 11,47%. Wśród gatunków liściastych dominuje dąb 7,05%. Olcha zajmuje 5,59% a brzoza 2,47% powierzchni. Pozostałe gatunki, które zajmują tylko 0,12% powierzchni są cenną domieszką w dość ubogim gatunkowo ekosystemie leśnym nadleśnictwa. Dominującym typem siedliskowym w nadleśnictwie jest bór mieszany świeży (44,39%). Na terenie obrębu Szczebra jego udział stanowi 51,89%. Obręb Rospuda reprezentowany jest przez wszystkie typy siedliskowe lasu, gdzie np. las świeży stanowi 29,79% powierzchni. W nadleśnictwie siedliska borowe zajmują 70,60% (13184,06 ha), siedliska lasowe 25,52% (4767,26 ha), natomiast olsy 3,88% (723,83 ha) powierzchni leśnej.

4.9.2. Formy ochrony przyrody i korytarze ekologiczne

Zgodnie z danymi Centralnego Rejestru Form Ochrony Przyrody (<http://crfop.gdos.gov.pl/CRFOP/>) na terenie Gminy Augustów występują następujące formy ochrony przyrody:

- 1 rezerwat przyrody - Jezioro Kolno,
- 4 obszary chronionego krajobrazu - Dolina Rospudy, Dolina Biebrzy, Puszcza i Jeziora Augustowskie, Pojezierze Rajgrodzkie,
- 2 Obszary Specjalnej Ochrony Ptaków: Puszcza Augustowska (PLB 200002) i Ostoja Biebrzańska (PLB 200006),
- 1 Projektowany Specjalny Obszar Ochrony Siedlisk Ostoja Augustowska (PLH 200005),
- 9 pomników przyrody,
- 10 użytków ekologicznych.

REZERWAT JEZIORO KOLNO

Rodzaj rezerwatu: nie określono w akcie prawnym.

Rezerwat utworzony w roku 1960, położony jest na terenie gminy Augustów. Powierzchnia rezerwatu 269,2600 ha. Celem ochrony jest zachowanie miejsc lęgowych łąbiedzia głuchego (*Cygnus olor*).

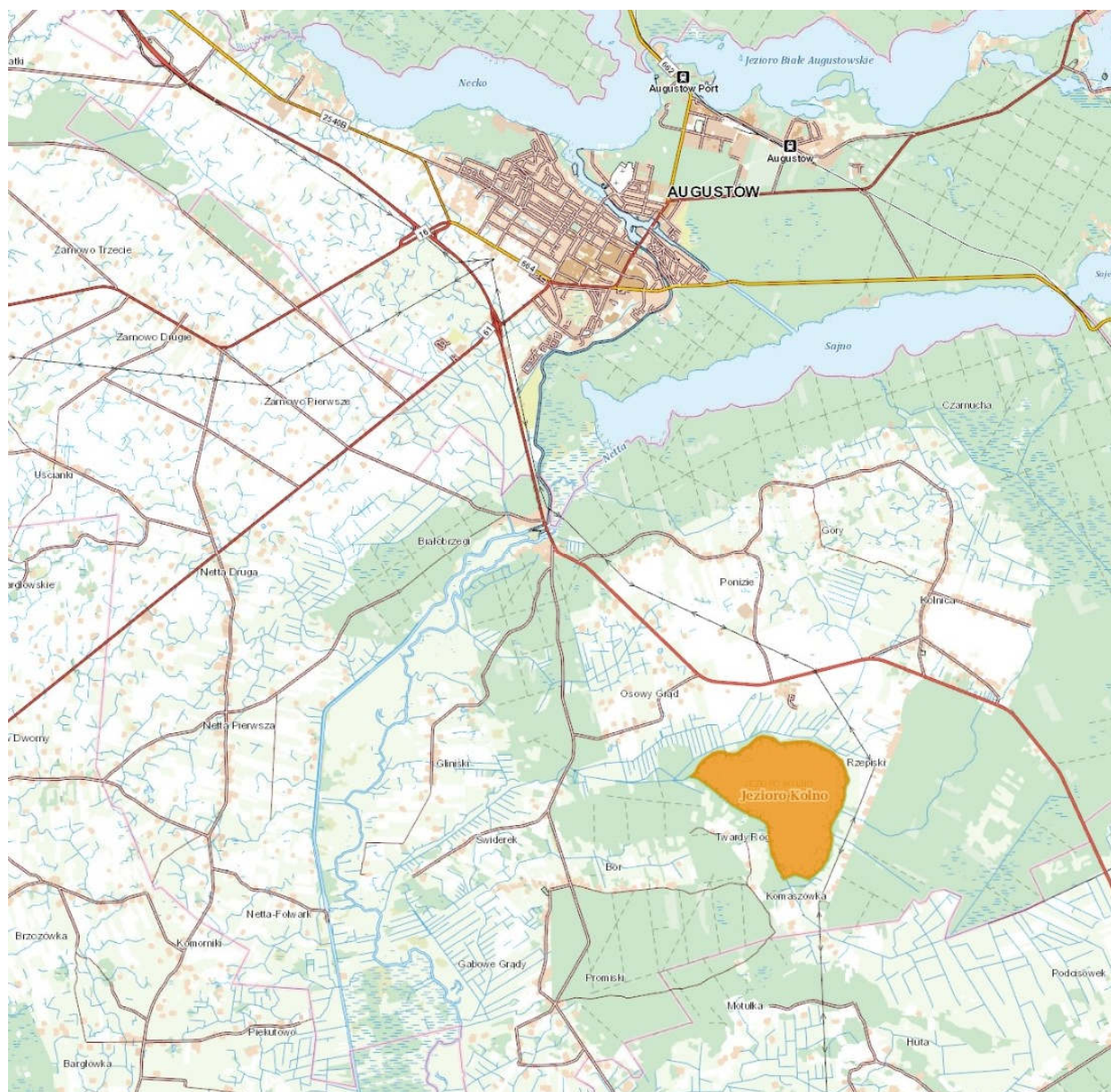

Ryc. 14. Położenie rezerwatu Jezioro Kolno na terenie gminy Augustów.

Źródło: <http://geoserwis.gdos.gov.pl/mapy/>

OBSZAR CHRONIONEGO KRAJOBRAZU PUSZCZA I JEZIORA AUGUSTOWSKIE

Obszar Chronionego Krajobrazu Puszcza i Jeziora Augustowskie chroni jeden z największych i najcenniejszych pod względem przyrodniczym kompleksów leśnych Puszczy Augustowskiej, a także wysokie wartości kulturowe i historyczne Kanału Augustowskiego. Zgodnie z Centralnym Rejestrem Form Ochrony Przyrody obszar ten został wyznaczony w 1991 roku i posiada powierzchnię 69574,99 ha. Ten Obszar Chronionego Krajobrazu położony jest w obrębie gmin: Augustów (wiejska), Lipsk (miejsko-wiejska), Nowinka (wiejska), Płaska (wiejska), Sztabin (wiejska), Augustów (miejska), Giby (wiejska), Suwałki (wiejska). Na terenie gminy Augustów Obszar zajmuje powierzchnię 5 969,33 ha.

OBSZAR CHRONIONEGO KRAJOBRAZU POJEZIERZE RAJGRODZKIE

Obszar położony jest w południowej części Pojezierza Etckiego i graniczy z Kotliną Biebrzańską. Obejmuje granicami Jezioro Rajgrodzkie, które zajmuje jego północną część, kompleksy leśne w części południowej oraz stawy i bagna. Jezioro Rajgrodzkie jest dużym jeziorem rynnowym, o pow. 1514 ha i głębokości 52,0 m, składającym się z 4 rynien rozchodzących się promieniście od głównego akwenu. Brzegi jeziora są przeważnie wysokie i zalesione. Kompleksy leśne w południowej części obszaru są to głównie bory sosnowe ze świerkiem o olszą. W ich obrębie znajduje się rezerwat ptasi - Czapliniec Belda - który jest miejscem gnieźdzenia się czapli siwej. Zgodnie z Centralnym Rejestrem Form Ochrony Przyrody obszar ten został wyznaczony w 1982 roku i posiada powierzchnię 14928,07 ha. Ten Obszar Chronionego Krajobrazu położony jest w obrębie gmin: Augustów (wiejska), Rajgród (miejsko-wiejska) i Bargłów Kościelny (wiejska). Na terenie gminy Augustów Obszar zajmuje powierzchnię 121,2 ha.

OBSZAR CHRONIONEGO KRAJOBRAZU DOLINA ROSPUDY

Zgodnie z Centralnym Rejestrem Form Ochrony Przyrody obszar ten został wyznaczony w 1991 roku. Ochrona Obszaru polega na zachowaniu różnorodności biologicznej siedlisk przyrodniczych występujących w dolinie rzeki Rospudy, charakteryzujących się dużym bogactwem rzadkich gatunków - 19 gat. storczyków, orlika krzykliwego, włośчатки i in. o łącznej powierzchni 23710,86 ha. Ten Obszar Chronionego Krajobrazu położony jest w obrębie gmin: Augustów (wiejska), Nowinka (wiejska), Bakalarzewo (wiejska), Filipów (wiejska), Przerośl (wiejska), Raczki (wiejska) i Suwałki (wiejska). Na terenie gminy Augustów Obszar zajmuje powierzchnię 3 103,75 ha.

OBSZAR CHRONIONEGO KRAJOBRAZU DOLINA BIEBRZY

Zgodnie z Centralnym Rejestrem Form Ochrony Przyrody obszar ten został wyznaczony w 1982 roku i posiada powierzchnię 28442,27 ha. Obszar Chronionego Krajobrazu Dolina Biebrzy obejmuje fragment doliny Biebrzy o charakterze naturalnym, pełniącą rolę otuliny górnej części Biebrzańskiego Parku Narodowego, nad Kanalem Augustowskim i w dolinie rzeki Netty. Ten Obszar Chronionego Krajobrazu położony jest w obrębie gmin: Augustów (wiejska), Bargłów Kościelny (wiejska), Lipsk (miejsko-wiejska), Sztabin (wiejska) oraz Goniądz (miejsko-wiejska),. Na terenie gminy Augustów Obszar zajmuje powierzchnię 5 167,84 ha.

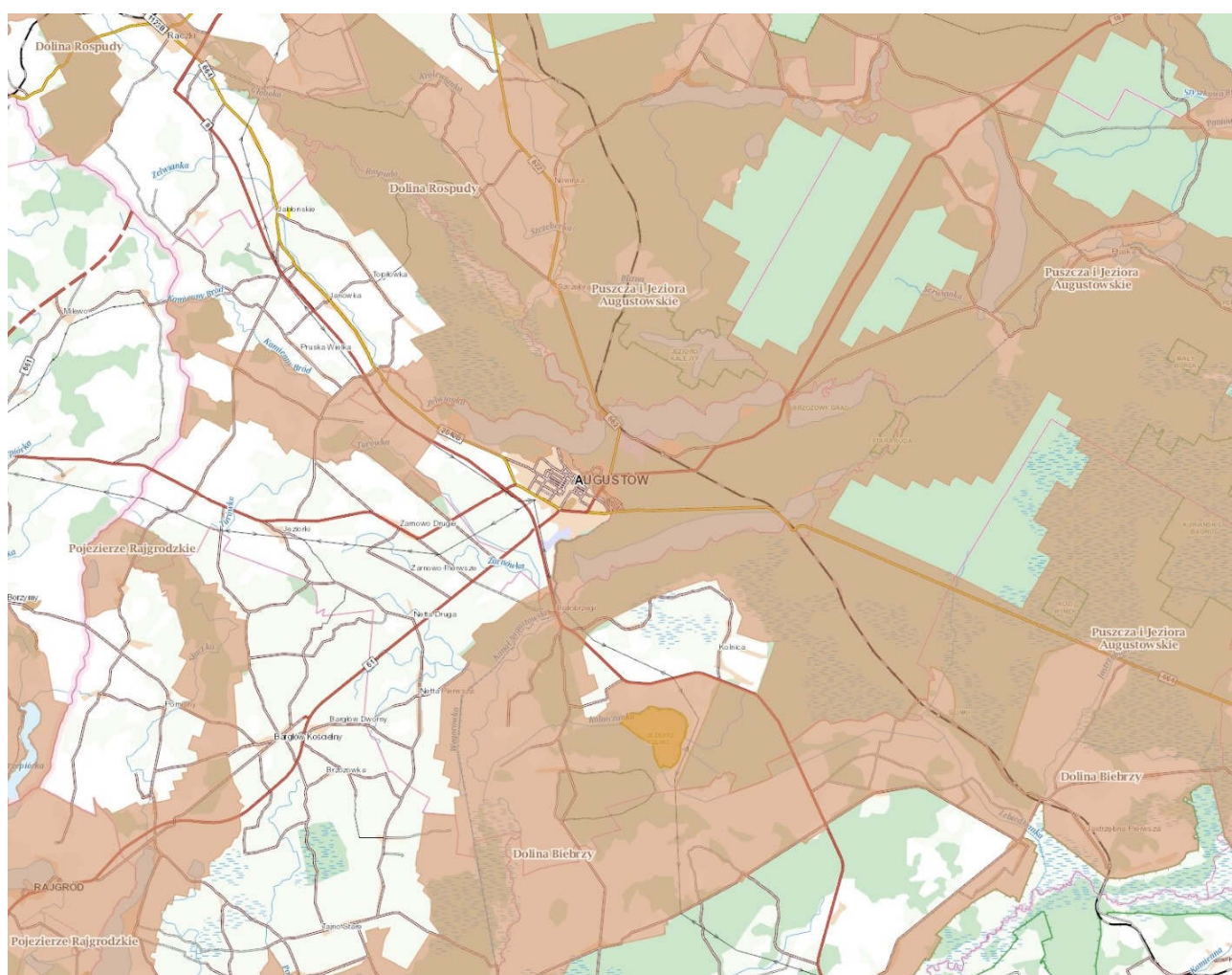

Ryc. 15. Położenie Obszarów Chronionego Krajobrazu w gminie Augustów.

Źródło: <http://geoserwis.gdos.gov.pl/mapy/>

OBSZAR SPECJALNEJ OCHRONY PTAKÓW NATURA 2000 - PLB 200002 PUSZCZA AUGUSTOWSKA

Obszar obejmuje kompleks leśny Puszczy Augustowskiej, leżący na pograniczu Równiny Augustowskiej i Kotliny Biebrzańskiej. Obszar ten pokrywają urozmaicone drzewostany (ok. 90% powierzchni), które w wielu fragmentach zachowały naturalny charakter. Dominują bory, wśród których szczególną uwagę zwracają dobrze zachowane bory wilgotne i bory bagienne. Duże powierzchnie zajmują olsy, miejscami występują dobrze zachowane grądy. Główną rzeką jest Wołkuszanka, uchodząca przez Kanał Augustowski do Niemna. W południowo-zachodniej części obszar obejmuje dolinę Rospudy. Tereny odlesione zajmują użytki zielone.

Ostoja ptasia o randze europejskiej E 24. Występuje co najmniej 40 gatunków ptaków z Załącznika I Dyrektywy Ptasiej, 18 gatunków z Polskiej Czerwonej Księgi (PCK). W okresie lęgowym obszar zasiedla co najmniej 1% populacji krajowej (C3 i C6) następujących gatunków ptaków: bąk (PCK), błotniak stawowy, błotniak łąkowy, bocian czarny, cietrzew (PCK), dzięcioł białogrzbisty (PCK), dzięcioł trójpalczasty (PCK), dzięcioł zielonosiwy, gadożer (PCK), głuszc (PCK), kania czarna (PCK), kania ruda (PCK), kraska (PCK), łabędź krzykliwy, orlik krzykliwy (PCK), żuraw, włośchatka (PCK), podgorzałka (PCK), puchacz (PCK), trzmielojad; w stosunkowo wysokim zagęszczeniu (C7) występuje bielik (PCK). Ptaki obszaru wymagają lepszego zbadania

OBSZAR SPECJALNEJ OCHRONY PTAKÓW NATURA 2000 - PLB200006 OSTOJA BIEBRZAŃSKA

Zgodnie ze standardowym formularzem danych Ostoja Dolina Biebrzy położona jest w Kotlinie Biebrzańskiej na obszarze Niziny Północnopodlaskiej. Stanowi ona rozległe, zatorfione obniżenie terenu, otoczone wysoczyznami morenowymi i równinami sandrowymi. Jest to obecnie największy kompleks dobrze zachowanych torfowisk niskich w Europie środkowej. Ostoja obejmuje obszar od ujścia Sidry po Narew. W Dolinie Biebrzy wyróżnia się trzy baseny - górny (powyżej Rutkowszczyzny), środkowy (między Rutkowszczyzną a Osowcem) oraz dolny (między Osowcem i ujściem Biebrzy do Narwi). Główną rzeką ostoi jest Biebrza. Większe jej dopływy to: Sidra, Netta z kanałem Augustowskim, Brzozówka, Etk z Jegrznią i Wissa. Biebrza i dolne odcinki jej dopływów regularnie wylewają w okresie wiosennym z czym związany jest strefowy układ roślinności, szczególnie dobrze widoczny w basenie dolnym. Lasy zajmują tu ok. ¼ powierzchni ostoi, rosną zarówno na gruntach podmokłych (olsy porzeczkowe i torfowcowe, łęgolszowo-jesionowy czy bór bagienno), jak też na gruntach mineralnych (bory i grądy). Na całym terenie ostoi występują różne zarośla wierzbowe, w tym wierzby lapońskiej i brzozy niskiej.

W ostoi stwierdzono występowanie co najmniej 43 gatunków ptaków wymienionych w Załączniku I Dyrektywy Ptasiej. Liczebności 19 gatunków mieszczą się w kryteriach wyznaczania ostoi ptaków wprowadzonych przez BirdLife International. Ponadto 25 gatunków zostało zamieszczonych w Polskiej czerwonej księdze zwierząt. Ostoja Biebrzańska jest najważniejszą w Polsce i Unii Europejskiej ostoją wodniczki i orlika grubodziobego. Największa liczebność w Polsce i jedna z największych w Unii Europejskiej, osiągają ponadto: błotniak stawowy, cietrzew, derkacz, dubelt, uszatka błotna, kropiatka, rybitwa czarna i rybitwa białoskrzydła (w lata o wysokim poziomie wody). Bardzo ważna ostoja ptaków drapieżnych (kania ruda, kania czarna, bielik, błotniak zbożowy, gadożer, orzeł przedni i orzełek).

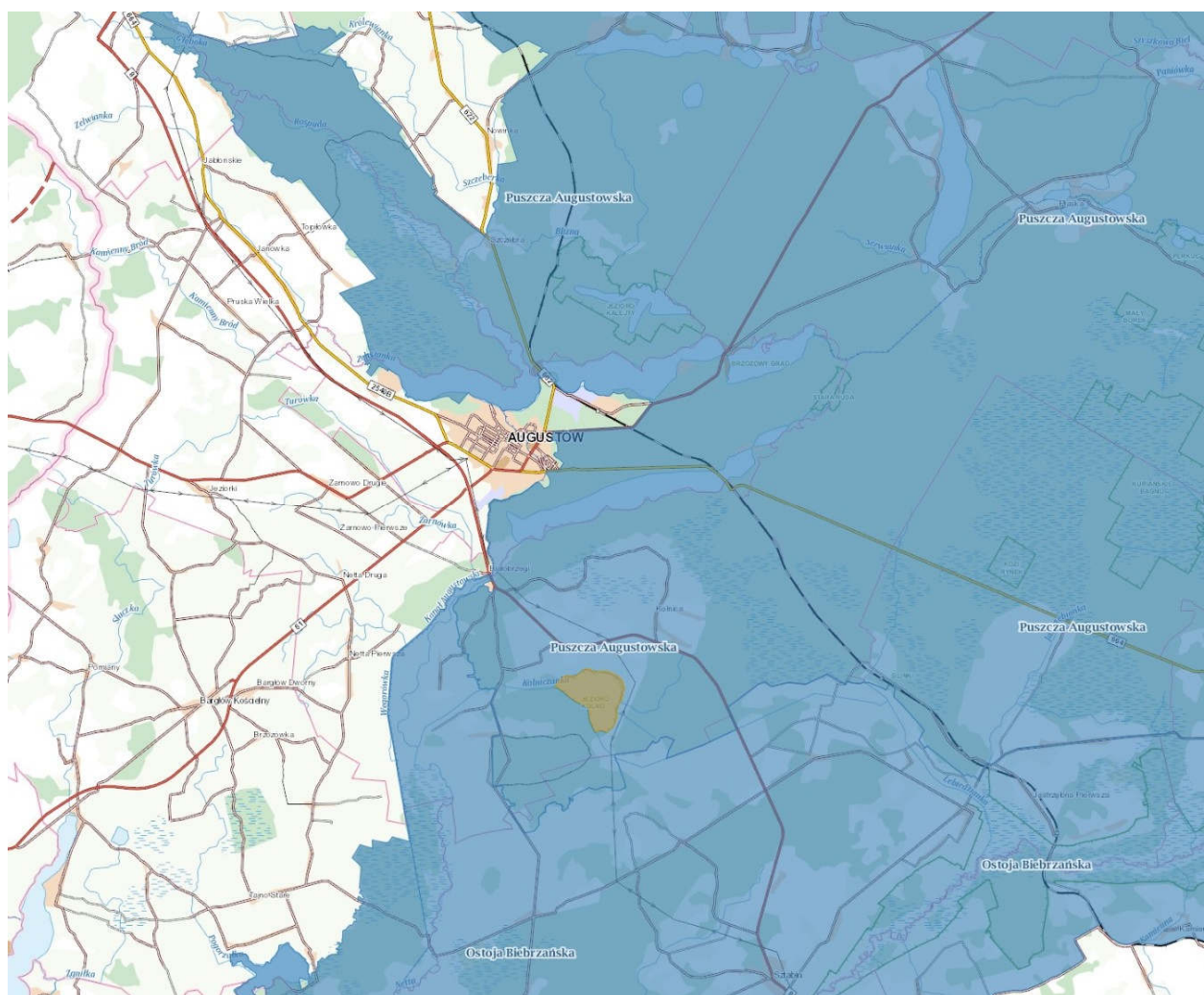

Ryc. 16. Położenie Obszarów Specjalnej Ochrony Ptaków Natura 2000 na terenie gminy Augustów.

Źródło: <http://geoserwis.gdos.gov.pl/mapy/>

SPECJALNY OBSZAR OCHRONY SIEDLISK NATURA 2000 - PLH 200005 OSTOJA AUGUSTOWSKA

Ostoja Augustowska obejmuje swym zasięgiem obszar prawie całej polskiej części Puszczy Augustowskiej, stanowiącej jeden z największych i najlepiej zachowanych kompleksów leśnych Europy środkowo-wschodniej (lesistość terenu blisko 90%), z pominięciem Wigierskiego Parku Narodowego. Zgodnie z regionalizacją fizyczno-geograficzną Polski, Puszcza Augustowska leży w większości na terenie Równiny Augustowskiej, a fragment północno-wschodni zaliczany jest do Pojezierza Wschodniosuwalskiego; oba te mezoregiony leżą w obrębie Pojezierza Litewskiego. Południowe rubieże Puszczy Augustowskiej leżą już w obrębie pradoliny Biebrzy, poza zasięgiem ostatniego zlodowacenia (bałtyckiego). Równina Augustowska stanowi płaską przestrzeń sandrów, zbudowanych z piasków i żwirów osadzonych przez wody topniejącego lodowca. Równina ta leży na wysokości 100-140 m n. p. m., a jej powierzchnia lekko pochylona jest ku południowemu-wschodowi. Przez teren Puszczy przebiega dział wodny pomiędzy dorzeczem Wisły i Niemna. W dorzeczu Wisły znajduje się południowo-zachodnia część Równiny Augustowskiej, odwadniana przez rzekę Nettę - dopływ Biebrzy. Ważniejszymi dopływami Netty są rzeki: Rospuda, Blizna i Szczeberka. W dorzeczu Niemna główną rzeką jest Czarna Hańcza, która wraz z krótkimi dopływami odwadnia północno-wschodnią część Równiny. Dużym urozmaiceniem terenu są polodowcowe jeziora rynnowe, o układzie równoleżnikowym (np. Sajno, Studzienniczne, Mikaszewo), rzadziej południkowym (Serwy). Charakterystyczną cechą drzewostanów Puszczy Augustowskiej jest wysoki udział świerka w zbiorowiskach leśnych. Gatunek ten występuje zarówno na glebach mineralnych, jak i na torfowiskach. Obszar ten wyróżnia także duży udział we florze gatunków borealnych takich jak: turzyca kulista *Carex globularis*, turzyca delikatna *Carex disperma*, gwiazdnica grubolistna *Stellaria crassifolia*, wełnianeczka alpejska *Baeothryon alpinum*, wielosił błękitny *Polemonium coeruleum*, brzoza niska *Betula humilis*, skalnica torfowiskow *Saxifraga hirculus* i inne. Osobliwością jest także występowanie kłoci wiechowatej *Cladium mariscus*, gatunku subatlantyckiego. Liczne gatunki zachodnioeuropejskie osiągają tu wschodnie granice zasięgu. Brak tu natomiast gatunków rozprzestrzenionych w zachodniej oraz środkowej Polsce (dębu szypułkowatego, jodły, buka, jaworu, lipy szerokolistnej, brekinii). Podobne właściwości jak flora posiadają zbiorowiska roślinne północno - wschodniej Polski: znaczny udział mają zbiorowiska o charakterze borealnym. Dominują bory sosnowe i sosnowo-świerkowe *Peucedano-Pinetum*, częściowo o zachowanym charakterze naturalnym. Mniejszą powierzchnię zajmują bory mieszane, w tym ciepłolubne (*Serratulo-Pinetum*), charakteryzujące się występowaniem gatunków ciepłolubnych. Rozległe obszary, zwłaszcza w południowej części Puszczy (pradolina Biebrzy), zajmują olsy. Lasy liściaste na glebach mineralnych (gł. Grądy subkontynentalne *Tilio-Carpinetum*) zajmują stosunkowo niewielką powierzchnię. Szczególnie dobrze zachowane i charakterystyczne dla ostoi są lasy na torfowiskach (świerczyny na torfie *Sphagno girgensohnii-Piceetum*,

bagienne, subborealne lasy brzozowo-sosnowe Thelypteridi-Betuletum pubescentis, bory bagienne Vaccinio uliginosi-Pinetum) z drzewostanami o wieku przekraczającym niekiedy 180 lat i z licznymi gatunkami związanymi ze strefą borealną w runie. Na terenie ostoi znajduje się wiele polihumotroficznych (dystroficznych) jezior z otaczającymi je torfowiskami przejściowymi. Niektóre tereny wododziałowe zajmują torfowiska wysokie, w tym jedno z większych w Polsce - Kuriańskie Bagno. W dolinach niektórych rzek (zwłaszcza nad Rospudą) i nad niektórymi jeziorami (zwłaszcza w rejonie jezior: Witkokuk, Zelwa na Pojezierzu Wschodniosuwalskim w obrębie ostoi oraz nad Kanalem Augustowskim) wykształciły się rozległe torfowiska niskie mechowiskowe, zasilane przez wody bogate w związki wapnia, w tym torfowiska nakredowe. Jeziora ostoi wykazują znaczne zróżnicowanie względem trofii; występują jeziora eutroficzne, mezotroficzne, polihumotroficzne, a także różnego typu zbiorniki astatyczne.

Wraz z przyległymi obszarami leśnymi na Litwie i Białorusi Puszcza Augustowska tworzy jeden z największych zwartych kompleksów leśnych na nizinach środkowej Europy. Jest to również niezwykle ważny korytarz migracyjny dla leśnych gatunków flory i fauny, łączący lasy Europy środkowej i wschodniej. Ostoja wielu zagrożonych gatunków, przede wszystkim rysia *Lynx lynx* i wilka *Canis lupus* (w ostoi znajdują się jedne z ich najstabilniejszych populacji niżowych), także wydry *Lutra lutra* i bobra *Castor fiber*. Ogółem stwierdzono tu 10 gatunków zwierząt objętych Załącznikiem II Dyrektywy Rady 92/43/EWG. Typy siedlisk z I Załącznika Dyrektywy Rady 92/43/EWG zajmują ok. 12% obszaru. Spośród zagrożonych i cennych siedlisk największą powierzchnię zajmują bagienne lasy (siedlisko 91D0 z Załącznika I Dyrektywy Rady 92/43/EWG). Pośród tego typ lasów szczególne znaczenie mają bagienne lasy sosnowo-brzozowe (zespół Thelypteridi-Betuletum pubescentis). Teren ostoi jest najważniejszym obszarem występowania tego typu siedlisk w Polsce.

Na terenie Ostoi obowiązuje Zarządzenie Nr 27/2013 Regionalnego Dyrektora Ochrony Środowiska w Białymstoku z dnia 31 grudnia 2013r. w sprawie ustanowienia planu zadań ochronnych dla obszaru Natura 2000 Ostoja Augustowska PLH200005 (Dz. U. Woj. Podl. 2014 poz. 137) zmienione Zarządzeniem Regionalnego Dyrektora Ochrony Środowiska w Białymstoku z dnia 4 listopada 2020 r. zmieniające zarządzenie w sprawie ustanowienia planu zadań ochronnych dla obszaru Natura 2000 Ostoja Augustowska PLH200005 (Dz. U. Woj. Podl. 2020 poz. 4651).

Zgodnie z danymi Generalnej Dyrekcji Ochrony Środowiska na obszarze gminy Augustów przebiegają następujące korytarze ekologiczne:

- Dolina Rospudy - KPn-4B,
- Puszcza Augustowska - GKPn-4,
- Bagna Biebrzańskie - GKPn-1.

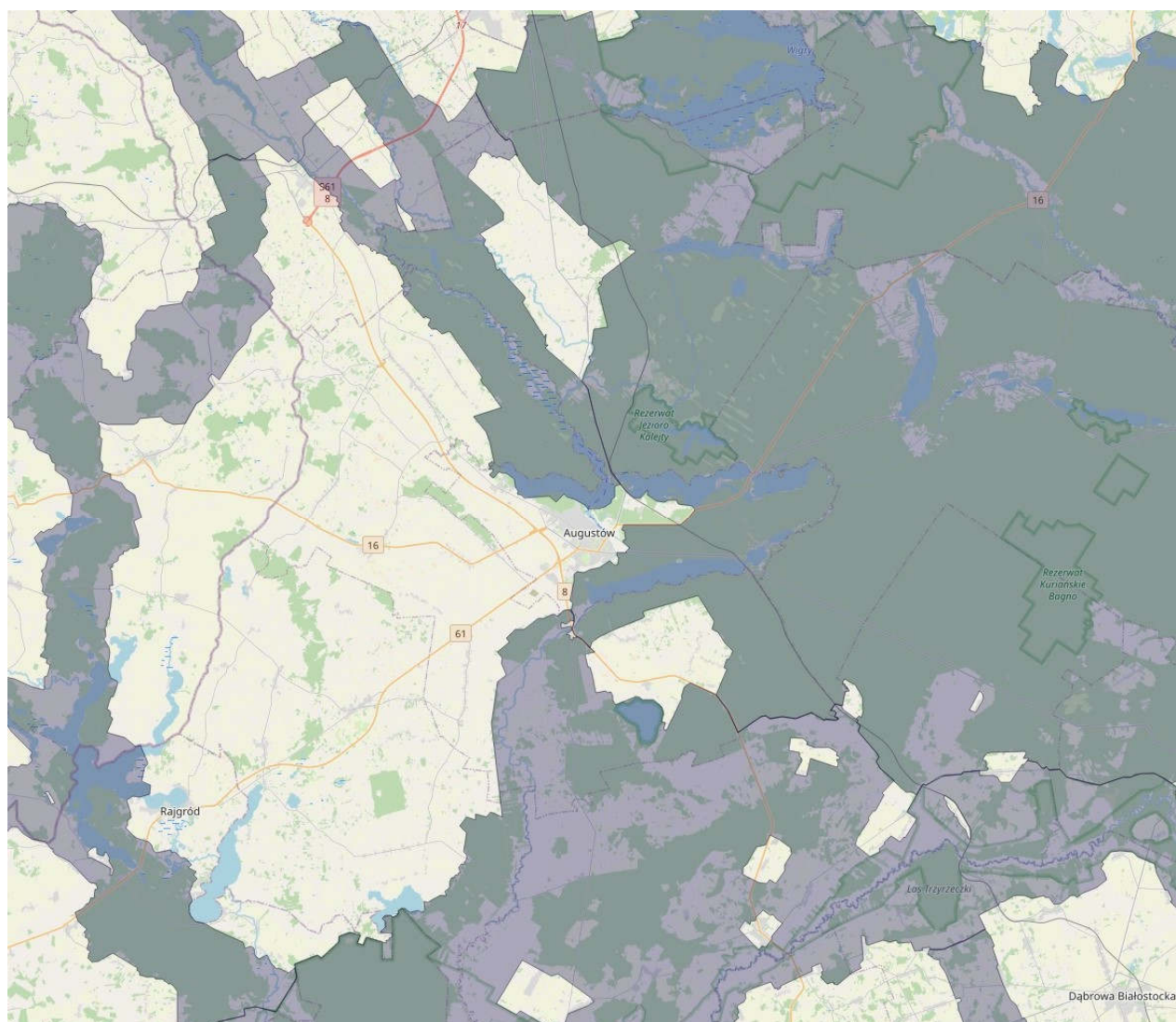

Ryc. 18. Korytarze ekologiczne na obszarze gminy Augustów.

Źródło: <http://mapa.korytarze.pl/>

4.10. Zagrożenia poważnymi awariami

Poważne awarie mogą powstawać w przypadku awarii i katastrof w obiektach przemysłowych zlokalizowanych na terenach miast powiatu oraz w wyniku wypadków kolejowych i drogowych z udziałem cystern i autocystern przewożących materiały niebezpieczne. Zdarzenia te charakteryzują się specyficznymi cechami takimi jak niepewność ich wystąpienia, złożoność przyczyn, różnorodność bezpośrednich skutków oraz indywidualnym, niepowtarzalnym przebiegiem.

Na terenie Gminy Augustów nie ma zakładów wpisanych do rejestru obiektów mogących spowodować poważne awarie (zakłady dużego ryzyka i zakłady zwiększonego ryzyka oraz pozostałe zakłady).

Poważne źródło zagrożenia na terenie powiatu augustowskiego, oceniane nawet na większe niż pochodzące od obiektów stacjonarnych, mogą stwarzać katastrofy kolejowe oraz wypadki drogowe środków transportu, przewożących materiały niebezpieczne. Szczególnie groźne są awarie w rejonach przepraw mostowych na tych trasach, grożą one bezpośrednim skażeniem wód płynących. Największe zagrożenia poważnymi awariami występują podczas transportu paliw płynnych do ich odbiorców, w tym stacji paliw. Ich eksploatacja może stworzyć lokalne zagrożenie dla środowiska np. możliwość awarii czy pożary. Głównie jednak wypadki o znamionach poważnych awarii wynikają z transportu paliw do zaopatrzenia stacji.

Potencjalnym zagrożeniem ekologicznym na terenie Gminy Augustów mogą być także szlaki komunikacyjne. Zgodnie z danymi Komendy Powiatowej Państwowej Straży Pożarnej w Augustowie przewóz drogowy materiałów niebezpiecznych odbywa się na trasach:

- Suwałki - Augustów - Sztabin - Białystok (droga krajowa nr 8),
- Ełk - Augustów (droga krajowa nr 16),
- Augustów - Lipsk (droga wojewódzka nr 664).

Na terenie Gminy Augustów mogą wystąpić zdarzenia stwarzające zagrożenie dla ludzi, mienia i środowiska wymagające prowadzenia akcji ratowniczych kwalifikowanych jako ratownictwo techniczne, a są to: katastrofy i awarie budowlane, awarie infrastruktury komunalnej, wywroty drzew, rusztowań, dźwigów, zdarzenia spowodowane siłami natury.

Na terenie Gminy Augustów mogą wystąpić zagrożenia spowodowane nagłym przejściem frontów atmosferycznych. Takie zagrożenie występuje głównie w wymiarze lokalnym.

Niebezpieczeństwo pożarowe w Gminie Augustów stwarzają przede wszystkim indywidualne gospodarstwa rolne, obszary leśne, oraz obiekty użyteczności publicznej. Najwięcej pożarów powstaje w gospodarce rolnej i lokalach mieszkalnych.

4.11. Podsumowanie stanu obecnego

4.11.1. Ocena realizacji dotychczasowego Programu Ochrony Środowiska

Stopień realizacji dotychczasowego „Programu Ochrony Środowiska na lata 2014 - 2017 z perspektywą na lata 2018-2021” został opracowany w oparciu o materiały nadesłane z gminy Augustów.

Tab. 11. Stopień realizacji zaplanowanych przez starostwo powiatowe zadań własnych na terenie gminy Augustów w latach 2014-2021

Lp.	Nazwa zadania	Termin realizacji	Jednostka odpowiedzialna	Koszty przedsięwzięcia (zł)	Stopień realizacji
1.	Remont wraz termomodernizacją i zdjęciem eternitu na budynku remizy strażackiej w miejscowości Jabłońskie	2014-2016	Gmina Augustów	150 000	Zadanie zrealizowane
2.	Remont z termomodernizacją budynku Ośrodka Zdrowia w Janówce	-	Gmina Augustów	-	Przesunięto realizację zadania na lata późniejsze
3.	Wymiana pieców w szkołach z olejowych na pellet	2018	Gmina Augustów		Zrealizowana w szkołach w Kolnicy i Netcie, oprócz wymiany ogrzewania przeprowadzono termomodernizację (opis poniżej)
4.	Modernizacja stacji uzdatniania wody w miejscowościach Rutki i Netta	2016-2021	Gmina Augustów	3 508 023,84	Inwestycja zakończona w dniu 15.07.2019 r.
5.	Modernizacja zbiorników wodnych w miejscowości Pruska Mała	-	Gmina Augustów	-	Przesunięto realizację zadania na lata późniejsze
6.	Zakup i montaż solarów	2018-2019	Gmina Augustów	1970568,12	Podpisanie umowy na dofinansowanie - 06-07-2018, wykonano do dnia

Lp.	Nazwa zadania	Termin realizacji	Jednostka odpowiedzialna	Koszty przedsięwzięcia (zł)	Stopień realizacji
					27-02-2019 zakup i montaż 140 sztuk instalacji solarnych
7.	Remont wraz termomodernizacją budynku remizy strażackiej w miejscowości Pruska Wielka	2014-2016	Gmina Augustów	175 000	Zadanie zrealizowane

Źródło: opracowanie własne EKOTON sp. z o. o. na podstawie danych Urzędu Gminy w Augustowie.

W 2018 r. zrealizowano Projekt: „Poprawa efektywności energetycznej budynków szkół podstawowych z Kolnicy i Netcie gm. Augustów”. Koszt zadania 1 272 050,34 zł, środki własne gminy - 350 372,56 zł. Dofinansowanie 921 677,78 zł. z Regionalnego Programu Operacyjnego Województwa Podlaskiego na lata 2014-2020.

Projekt dotyczył głównie ograniczenia emisji spalin i modernizacji kotłowni w SP Netta i SP Kolnica z oleju opałowego na pellet. Ponadto wykonano inne prace z zakresu poprawy efektywności energetycznej dla poszczególnych szkół:

- Kolnica: ocieplenie ścian zewnętrznych piwnic, ocieplenie ścian zewnętrznych kondygnacji nadziemnych budynku, ocieplenie dachu, ocieplenie podłogi na gruncie w budynku, wymiana okien w piwnicach, wymiana drzwi do piwnic, modernizacja instalacji c.w.u; instalacji c.o.; źródła ciepła i montaż kolektorów słonecznych.
- Netta: ocieplenie stropu nad piwnicą, ocieplenie stropu nad ostatnią kondygnacją, ocieplenie podłogi na gruncie w budynku, modernizacja źródła ciepła, modernizacja instalacji c.o.

Ponadto w latach 2018 i 2019 zrealizowano inne zadania związane z ochroną środowiska, takie jak:

- Projekt pn. „Energia odnawialna dla mieszkańców gminy Augustów”: Zakup i montaż 140 sztuk instalacji solarnych. Całkowita wartość inwestycji - 1.970.568,12 zł, dotacja - 1.113.153,73 zł z Regionalnego Programu Operacyjnego Województwa Podlaskiego na lata 2017-2020 (Oś priorytetowa V Gospodarka niskoemisyjna Działanie 5.1 Energetyka oparta na odnawialnych źródłach energii) Instytucja zarządzająca - Urząd Marszałkowski Województwa Podlaskiego.

- Rozbudowa i przebudowa stacji uzdatniania wody wraz z infrastrukturą towarzyszącą w Netcie Drugiej i Rutkach Nowych współfinansowana z środków Unii europejskiej w ramach poddziałania „Wsparcie inwestycji związanych z tworzeniem, ulepszaniem lub rozbudową wszystkich rodzajów małej infrastruktury, w tym inwestycji w energię odnawialną i oszczędzanie energii”, tj. wspieranie lokalnego rozwoju na obszarach wiejskich Program Rozwoju Obszarów Wiejskich 2014-2020. Inwestycja Zakończona 15-07-2019 r. Całkowita wartość projektu to kwota 3.508.023,84 zł, zaś kwota dofinansowania środkami pochodzącymi z Europejskiego Funduszu Rolnego na rzecz Rozwoju Obszarów Wiejskich to kwota 1.755.050,00 zł.
- „Przebudowa odcinka drogi gminnej nr 102640B Bargłów-Netta I -Białobrzegi” zrealizowana z dofinansowaniem środków z Funduszu Dróg Samorządowych w wysokości: 1.117.777 zł. Łączne koszty stanowiły kwotę 1.878.163,25zł. Środki własne Gminy Augustów -760 386,25 zł. Termin realizacji zadania: 08.10.2019r. do 24.12.2019r. Długość przebudowanego odcinka-3+005 km.
- Budowa siedziby Urzędu Gminy (lokalizacja miasto Augustów) z zastosowaniem energooszczędnych rozwiązań - Realizacja w latach 2018-2019. Koszt: 5 906 679,10 zł. Źródła finansowania: Środki własne gminy.
- Docieplenie przestrzeni poddasza nieużytkowego w budynku Szkoły Podstawowej w Netcie - Realizacja w 2019 r. Koszt: 20000 zł. Źródła finansowania: Środki własne gminy.
- Wymiana lamp oświetleniowych na energooszczędne na holu i 5 salach lekcyjnych w budynku Szkoły Podstawowej w Netcie - Realizacja w 2019 r. Koszt: 4000 zł. Źródła finansowania: Środki własne gminy.
- Doświetlenie 4 sal lekcyjnych w budynku Szkoły Podstawowej w Białobrzegach - montaż świetlówek energooszczędnych - Realizacja w 2018 r. Koszt: 3300 zł. Źródła finansowania: Środki własne gminy.
- Zakup samochodu strażackiego OSP Pruska Wielka - Realizacja w 2018 r. Koszt: 285 000 zł. Źródła finansowania: MSWiA 100 000, środki własne 185 000 zł.
- Zakup samochodu strażackiego OSP Topiłówka - Realizacja w 2019 r. Koszt: 849 930 zł. Źródła finansowania: 389 930 zł Gmina Augustów, 100 000 Komenda Główna Państwowej Straży Pożarnej, 360 000 zł WFOŚiGW.
- Utwardzenie dróg gminnych nawierzchnią z betonu asfaltowego o łącznej długości 6700 m - Realizacja w 2018 r. Koszt: 1 075 754,26 zł. Źródła finansowania: Środki własne gminy.

Ze środków Wojewódzkiego Funduszu Ochrony Środowiska i Gospodarki Wodnej w Białymstoku w 2018 r. gmina Augustów sfinansowała działania ekologiczne związane z utylizacją azbestu:

- Usuwanie wyrobów zawierających azbest z terenu Gminy Augustów. Odebranie i przekazanie do unieszkodliwienia 53,82 Mg eternitu. Środki WFOŚiGW - 15300,00 zł, środki własne Gminy: 8996,50 zł, łączna wartość zadania 24296,50 zł.

W 2019 r. przeprowadzono inwentaryzację folii rolniczych i innych odpadów pochodzących z działalności rolniczej w celu złożenia wniosku o dofinansowanie zadania „Usuwanie odpadów z folii rolniczych, siatki i sznurka do owijania balotów, opakowań po nawozach i Big Bag” do Narodowego Funduszu Ochrony Środowiska i Gospodarki Wodnej w Warszawie.

Zrealizowane zadania w zakresie edukacji ekologicznej:

- Konkurs „JESTEM EKO II” na zbiórkę makulatury w szkołach na terenie gminy Augustów - zebrano 7607,60 kg makulatury,
- Akcje sprzątania świata w szkołach,
- Gminny konkurs z okazji Dnia Ziemi „W kierunku natury”.

W chwili obecnej stan poszczególnych komponentów środowiska na terenie gminy Augustów jest oceniony jako stosunkowo dobry. W celu zachowania istniejącego stanu środowiska lub jego poprawy niezbędna jest kontynuacja realizacji polityki ochrony środowiska oraz dalsze przeznaczanie znaczących nakładów finansowych na działania, które doprowadzą do poprawy jego poszczególnych komponentów. W pełni szanując zasadę zrównoważonego rozwoju, należy szukać takich kierunków rozwoju, które doprowadzą do ograniczania emisji, oszczędności energii i zasobów wodnych, zachowania obszarów cennych przyrodniczo, wzmocnienia struktur ekologicznych, rozwijania aktywności obywatelskiej i świadomości ekologicznej społeczeństwa.

4.11.2. Analiza SWOT

W celu uporządkowania informacji zebranych m.in. w wyniku dokonanej analizy stanu aktualnego środowiska naturalnego gminy Augustów oraz innych zebranych w trakcie prac danych i informacji posłużono się analizą SWOT. Analiza SWOT jest narzędziem, dzięki któremu można zanalizować i rozpoznać silne i słabe strony, a także istniejące i potencjalne szanse i zagrożenia płynące z szerokiej gamy czynników.

W poniższej tabeli przedstawiono strategiczne czynniki, istotnie wpływające w dalszych rozdziałach Programu na formułowanie celów, kierunków i zadań zmierzających do poprawy stanu środowiska gminy Augustów.

W wyniku analizy określono mocne i słabe strony powiatu (czynniki wewnętrzne), a na tej podstawie wyznaczono szanse i zagrożenia (czynniki zewnętrzne), rozpatrując je nie tylko pod kątem ochrony środowiska, lecz także w kontekście czynników społeczno - gospodarczych związanych pośrednio lub bezpośrednio ze środowiskiem, kierując się nadrzędną zasadą zrównoważonego rozwoju, na której założeniach opiera się niniejszy Program.

Tab. 12. Analiza czynników wewnętrznych gminy

OBSZAR INTERWENCJI	MOCNE STRONY	SŁABE STRONY
Ochrona klimatu i jakości powietrza	Dobrej jakości stan powietrza.	Słabo rozwinięta przesyłowa sieć ciepłna oraz sieć gazowa Tzw. „niska emisja” zanieczyszczeń pochodząca z lokalnych kotłowni. Wysoka emisja spalin związana z ruchem pojazdów na drogach krajowych i wojewódzkich.
Zagrożenia hałasem	Brak dużych zakładów przekraczających dopuszczalne normy hałasu	Niska jakość nawierzchni i stan infrastruktury drogowej.
Pola elektromagnetyczne	Brak przekroczeń dopuszczalnych poziomów pól elektromagnetycznych.	Wzrastająca liczba stacji telefonii komórkowej.
Gospodarowanie wodami	Dobra jakość wód podziemnych przeznaczonych do celów komunalnych i przemysłowych. Dobrze rozwinięta sieć hydrograficzna.	Zły stan ekologiczny jednolitych części wód powierzchniowych. Znaczne potrzeby w zakresie modernizacji obiektów i urządzeń melioracyjnych oraz w zakresie retencjonowania wody. Niska świadomość społeczna o zagrożeniach wód.

OBSZAR INTERWENCJI	MOCNE STRONY	SŁABE STRONY
Gospodarka wodno-ściekowa	Wysoki stopień zwodociągowania gminy. Oczyszczanie ścieków z gminy odbywa się metodą biologiczną z podwyższonym usuwaniem biogenów - związków azotu i fosforu, co przyczynia się do ograniczenia antropopresji na środowisko wodne.	Niski stopień skanalizowania gminy. Gromadzenie ścieków w nieuszczelnionych szambach - brak pełnej kontroli nad szczelnością zbiorników bezodpływowych i gospodarowaniem nieczystościami płynnymi.
Zasoby geologiczne	Występowanie złóż piasków i żwirów oraz torfów.	Negatywne oddziaływanie eksploatacji złóż surowców mineralnych na środowisko przyrodnicze, w tym: degradacja naturalnej rzeźby terenu i gleb, możliwe lokalne obniżenie poziomu wód gruntowych. Wzrost powierzchni gruntów zdewastowanych i zdegradowanych wymagających rekultywacji powstałych w wyniku eksploatacji surowców mineralnych Eksploatacja surowców poza koncesjami.
Gleby	Korzystne warunki do rozwoju agroturystyki i rolnictwa ekologicznego. Dobre warunki naturalne pozwalające na rozwój produkcji rolnej.	40 % gleb gminy Augustów jest kwaśnych i bardzo kwaśnych 39 % gleb powiatu wymaga systematycznego - co około 4 lata - wapnowania
Gospodarka odpadami i zapobieganie powstawaniu odpadów	Brak.	Niska świadomość ekologiczna mieszkańców pomimo wprowadzenia nowego systemu gospodarki odpadami komunalnymi wciąż istniejące zjawisko nielegalnych wysypisk.
Zasoby przyrodnicze	Mało przekształcone środowisko oraz wysokie walory przyrodnicze regionu Liczne powierzchniowe formy ochrony przyrody. Wysoka lesistość.	Brak pełnej inwentaryzacji przyrodniczej gminy. Brak miejscowych planów zagospodarowania przestrzennego.
Zagrożenia poważnymi awariami	Niewielka liczba zakładów szczególnie uciążliwych - degradujących środowisko. Spełnianie wymogów bezpieczeństwa przez zakłady znajdujące się na liście potencjalnych sprawców poważnych awarii.	Drogi obciążone bardzo dużym ruchem tranzytowym. Przewóz substancji niebezpiecznych transportem drogowym i kolejowym, trasami wyznaczonymi przez miejscowości.

Źródło: Opracowanie własne EKOTON sp. z o. o.

Tab. 13. Analiza czynników zewnętrznych gminy

OBSZAR INTERWENCJI	SZANSE	ZAGROŻENIA
Ochrona klimatu i jakości powietrza	Rozwój odnawialnych źródeł energii Realizacja strategii i programów w zakresie ochrony powietrza i klimatu Systematyczna modernizacja kotłowni i wprowadzanie nowoczesnych, przyjaznych środowisku, systemów grzewczych	Nasilająca się konkurencja sąsiednich samorządów o korzystanie ze środków unijnych
Zagrożenia hałasem	Poprawa układów komunikacyjnych (drogi). Możliwość pozyskania środków na rozwój i poprawę sieci drogowej, komunikacji zbiorowej i ścieżek rowerowych.	Wzrastające natężenie ruchu drogowego Niski stan techniczny dróg, powodujący zagrożenie bezpieczeństwa, obniżenie komfortu jazdy, zwiększoną presją na środowisko. Brak środków finansowych na inwestycje zmierzające do poprawy stanu środowiska akustycznego.
Pola elektromagnetyczne	Brak	Brak
Gospodarowanie wodami	Zatwierdzenie i wdrożenie dokumentów planistycznych dotyczących gospodarowania wodami dorzeczy i regionów wodnych, Racjonalne i oszczędne gospodarowanie wodą Dofinansowanie zadań z zakresu gospodarowania wodami ze środków UE, innych źródeł zewnętrznych i budżetu państwa	Niestabilność i niespójność przepisów prawnych, ciągle trwający proces implementacji prawa UE Niewłaściwa gospodarka nawozowa i zanieczyszczenie związkami azotu ze źródeł rolniczych. Niedobór środków finansowych, Wystąpienie katastrofalnych zjawisk pogodowych (długich okresów bezdeszczowych, gwałtownych burz) - wzrost zagrożenia suszą lub powodzią
Gospodarka wodno-ściekowa	Postęp naukowy i techniczny w zakresie technologii oczyszczania wód i ścieków oraz uzdatniania wody Budowa nowych, rozbudowa oraz modernizacja istniejących oczyszczalni ścieków oraz rozbudowa systemu kanalizacji ze źródeł zewnętrznych (środki UE) lub budżetu państwa.	Niestabilność i niespójność przepisów prawnych, ciągle trwający proces implementacji prawa UE Nasilająca się konkurencja sąsiednich samorządów o korzystanie ze środków unijnych
Zasoby geologiczne	Nowoczesne technologie pozyskiwania surowców Rozwój firm budowlanych w oparciu o istniejące zasoby kopalni. Ochrona kopalni w planach zagospodarowania przestrzennego Położenie nacisku na rekultywację terenów po zakończonych eksploatacjach kopalni	Sprzeczność interesów państwowych, lokalnych i inwestorów. Nadmierna i niekontrolowana eksploatacja złóż surowców.
Gleby	Walory regionu umożliwiają tworzenie gospodarstw ekologicznych i rozwoju agroturystyki Specjalizacja w produkcji rolnej Tworzenie grup producenckich Stosowanie Kodeksu Dobrej Praktyki Rolniczej Realizacja programów rolnośrodowiskowych.	Intensyfikacja produkcji rolnej prowadząca do wzrostu degradacji gleb. Brak stosowania racjonalnych rozwiązań unieszkodliwiania odchodów zwierzęcych w gospodarstwach wysokotowarowych. Niedobór środków finansowych

OBSZAR INTERWENCJI	SZANSE	ZAGROŻENIA
Gospodarka odpadami i zapobieganie powstawaniu odpadów	<p>Rozwój systemu gospodarki odpadami.</p> <p>Możliwość wykorzystania odpadów z rolnictwa do produkcji biogazu.</p> <p>Edukacja ekologiczna w zakresie minimalizacji wytwarzania odpadów oraz właściwego postępowania z odpadami.</p> <p>Aktywizacja społeczeństwa do walki z patologiami w zakresie wytwarzania i zbiórki odpadów.</p>	<p>Nieosiągnięcie wskaźników związanych z odzyskiem i recyklingiem odpadów.</p> <p>Brak zaangażowania społeczeństwa w działania na rzecz ograniczenia ilości powstających odpadów w gospodarstwach domowych.</p> <p>Niedobór środków finansowych.</p>
Zasoby przyrodnicze	<p>Wsparcie opracowania planów i realizacji zadań ochronnych ze środków budżetu państwa, UE i innych zewnętrznych źródeł finansowania.</p> <p>Doskonalenie aktów normatywnych w zakresie ochrony przyrody i krajobrazu.</p> <p>Realizacja gospodarki leśnej w oparciu o plan urządzenia lasów, uproszczony plan urządzenia lasów lub inwentaryzację stanu lasów.</p>	<p>Niedobór środków finansowych,</p> <p>Wystąpienie katastrofalnych zjawisk pogodowych (w szczególności suszy hydrologicznej),</p> <p>Inwazje obcych gatunków i dalszy wzrost liczebności problematycznych gatunków rodzimych</p> <p>Zagrożenia pożarowe lasów</p> <p>Brak rozwoju infrastruktury związanej z kanalizacją ruchu turystycznego powodujący niekontrolowaną presję turystyki na środowisko</p> <p>Ograniczenia dla rozwoju działalności gospodarczej wynikające z występowania obszarów prawnie chronionych</p>
Zagrożenia poważnymi awariami	<p>Rozwój nowych technologii służących zapobieganiu awariom instalacji przemysłowych.</p> <p>Rozwój dostępnych technik i technologii do likwidacji skutków awarii.</p>	<p>Transport substancji niebezpiecznych przez teren gminy, stanowi zagrożenie dla ludności i środowiska przyrodniczego.</p> <p>Niedobór środków finansowych.</p>

Źródło: opracowanie własne EKOTON sp. z o. o.

5. CELE PROGRAMU OCHRONY ŚRODOWISKA, ZADANIA I ICH FINANSOWANIE

5.1. Spójność z dokumentami strategicznymi i programowymi

„Program Ochrony Środowiska dla Gminy Augustów na lata 2022-2025 z perspektywą na lata 2026-2029” stworzony został w oparciu o cele zawarte w dokumentach strategicznych kraju i województwa oraz planów i programów powiatowych. Uwarunkowania wynikające z dokumentów strategicznych wyższego szczebla oraz z opracowań powiatowych posłużyły do wyznaczenia celów i kierunków ochrony środowiska niniejszego Programu, który jest z nimi kompatybilny. Główne założenia tych dokumentów zostały opisane poniżej.

5.1.1. Dokumenty krajowe

DŁUGOOKRESOWA STRATEGIA ROZWOJU KRAJU. POLSKA 2030. TRZECIA FALA NOWOCZESNOŚCI

Długookresowa Strategia Rozwoju Kraju - Polska 2030. Trzecia fala nowoczesności jest dokumentem określającym główne trendy, wyzwania i scenariusze rozwoju społeczno - gospodarczego kraju oraz kierunki przestrzennego zagospodarowania kraju, z uwzględnieniem zasady zrównoważonego rozwoju. Stanowi najszerszy i najbardziej ogólny element nowego systemu zarządzania rozwojem kraju, którego założenia zostały określone w ustawie o zasadach prowadzenia polityki rozwoju kraju oraz przyjętym przez Radę Ministrów 27 kwietnia 2009 r. dokumencie Założenia systemu zarządzania rozwojem Polski. Uzupełnieniem ramy strategicznej rozwoju Polski do 2030 roku jest Koncepcja Przestrzennego Zagospodarowania Kraju przyjęta przez Radę Ministrów w dniu 16 marca 2012 r.

Główne cele środowiskowe i kierunki interwencji Strategii to:

Cel 7 - Zapewnienie bezpieczeństwa energetycznego oraz ochrona i poprawa stanu środowiska

- Modernizacja infrastruktury i bezpieczeństwo energetyczne,
- Modernizacja sieci elektroenergetycznych i ciepłowniczych,

- Realizacja programu inteligentnych sieci w elektroenergetyce,
- Wzmocnienie roli odbiorców finalnych w zarządzaniu zużyciem energii,
- Stworzenie zachęt przyspieszających rozwój zielonej gospodarki,
- Zwiększenie poziomu ochrony środowiska,

Cel 8 - Wzmocnienie mechanizmów terytorialnego równoważenia rozwoju dla rozwijania i pełnego wykorzystania potencjałów regionalnych

- Rewitalizacja obszarów problemowych w miastach,
- Stworzenie warunków sprzyjających tworzeniu pozarolniczych miejsc pracy na wsi i zwiększaniu mobilności zawodowej na linii obszary wiejskie - miasta,
- Zrównoważony wzrost produktywności i konkurencyjności sektora rolno-spożywczego zapewniający bezpieczeństwo żywnościowe oraz stymulujący wzrost pozarolniczego zatrudnienia i przedsiębiorczości na obszarach wiejskich,
- Wprowadzenie rozwiązań prawno-organizacyjnych stymulujących rozwój miast,

Cel 9 - Zwiększenie dostępności terytorialnej Polski

- Udrożnienie obszarów miejskich i metropolitarnych poprzez utworzenie zrównoważonego, spójnego i przyjaznego użytkownikom systemu transportowego.

STRATEGIA NA RZECZ ODPOWIEDZIALNEGO ROZWOJU DO ROKU 2020 (Z PERSPEKTYWĄ DO 2030 R.)

Strategia określa podstawowe uwarunkowania, cele i kierunki rozwoju kraju w wymiarze społecznym, gospodarczym, regionalnym i przestrzennym w perspektywie roku 2020 i 2030. SOR przedstawia nowy model rozwoju - rozwój odpowiedzialny oraz społecznie i terytorialnie zrównoważony. Jest on oparty o indywidualny potencjał terytorialny, inwestycje, innowacje, rozwój, eksport oraz wysoko przetworzone produkty. Nowy model rozwoju zakłada odchodzić od dotychczasowego wspierania wszystkich sektorów/branż na rzecz wspierania sektorów strategicznych, mogących stać się motorami polskiej gospodarki. Jego fundamentalnym wyzwaniem jest przebudowanie modelu gospodarczego tak, żeby służył on całemu społeczeństwu.

SOR zmierza do zmiany struktury gospodarki na rzecz uczynienia jej bardziej innowacyjną, efektywnie wykorzystującą zasoby kapitału rzeczowego i ludzkiego. Na

podkreślenie zasługuje dążenie do zwiększenia odpowiedzialności instytucji państwa za kształtowanie procesów gospodarczych, społecznych i terytorialnych.

Główne cele Strategii to:

Cel szczegółowy I - Trwały wzrost gospodarczy oparty coraz silniej o wiedzę, dane i doskonałość organizacyjną;

- Kierunek interwencji - Stymulowanie popytu na innowacje przez sektor publiczny.

Cel szczegółowy II - Rozwój społecznie wrażliwy i terytorialnie zrównoważony;

- Kierunek interwencji - Wsparcie dla podwyższania atrakcyjności inwestycyjnej Śląska oraz promocji zmian strukturalnych;
- Kierunek interwencji - Aktywne gospodarczo i przyjazne mieszkańcom miasta;
- Kierunek interwencji - Rozwój obszarów wiejskich;

Obszar wpływający na osiągnięcie celów Strategii - Transport - kierunki interwencji:

- Budowa zintegrowanej, wzajemnie powiązanej sieci transportowej służącej konkurencyjnej gospodarce;
- Zmiany w indywidualnej i zbiorowej mobilności.

Obszar wpływający na osiągnięcie celów Strategii - Energia - kierunki interwencji:

- Poprawa bezpieczeństwa energetycznego kraju;
- Poprawa efektywności energetycznej;
- Rozwój techniki.

Obszar wpływający na osiągnięcie celów Strategii - Środowisko - kierunki interwencji:

- Zwiększenie dyspozycyjnych zasobów wodnych i osiągnięcie wysokiej jakości wód;
- Likwidacja źródeł emisji zanieczyszczeń powietrza lub istotne zmniejszenie ich oddziaływania;
- Zarządzanie zasobami dziedzictwa przyrodniczego;

- Ochrona gleb przed degradacją;
- Zarządzanie zasobami geologicznymi;
- Gospodarka odpadami;
- Oddziaływanie na jakość życia w zakresie klimatu akustycznego i oddziaływania pól elektromagnetycznych.

POLITYKA EKOLOGICZNA PAŃSTWA 2030 - STRATEGIA ROZWOJU W OBSZARZE ŚRODOWISKA I GOSPODARKI WODNEJ

Rolą Polityki jest zapewnienie bezpieczeństwa ekologicznego Polski oraz wysokiej jakości życia dla wszystkich mieszkańców. Wzmacnia działania rządu polegające na budowie innowacyjnej gospodarki z zachowaniem zasad zrównoważonego rozwoju.

Polityka ekologiczna państwa 2030 jest strategią w rozumieniu ustawy o zasadach prowadzenia polityki rozwoju. W systemie dokumentów strategicznych doprecyzowuje Strategię na rzecz Odpowiedzialnego Rozwoju do roku 2020 (z perspektywą do 2030 r.) - SOR. Jest pierwszą przyjętą strategią z dziewięciu dokumentów równolegle opracowywanych przez poszczególne resorty, a składających się na system rozwoju kraju.

W rezultacie cel główny Polityki, tj. Rozwój potencjału środowiska na rzecz obywateli i przedsiębiorców, przeniesiono wprost z SOR. Cele szczegółowe określono w odpowiedzi na najważniejsze trendy w obszarze środowiska, w sposób umożliwiający połączenie kwestii związanych z ochroną środowiska z potrzebami gospodarczymi i społecznymi. Cele szczegółowe dotyczą zdrowia, gospodarki i klimatu. Realizacja celów środowiskowych ma być wspierana przez cele horyzontalne dotyczące edukacji ekologicznej oraz efektywności funkcjonowania instrumentów ochrony środowiska. Chodzi o rozwijanie kompetencji, umiejętności i postaw ekologicznych społeczeństwa oraz poprawę zarządzania ochroną środowiska w Polsce.

Cele szczegółowe będą realizowane przez projekty strategiczne oraz wiele zadań, które konkretyzują działania wskazane w SOR i inne działania wskazane w trakcie prac nad Polityką ekologiczną państwa 2030 (np. wynikające z międzynarodowych zobowiązań dla Polski w perspektywie do 2030 r.).

Poszczególne cele szczegółowe i horyzontalne będą realizowane przez kierunki interwencji takie jak:

Cel szczegółowy: Środowisko i zdrowie. Poprawa jakości środowiska i bezpieczeństwa ekologicznego (I)

- Zrównoważone gospodarowanie wodami, w tym zapewnienie dostępu do czystej wody dla społeczeństwa i gospodarki oraz osiągnięcie dobrego stanu wód (I.1)
- Likwidacja źródeł emisji zanieczyszczeń do powietrza lub istotne zmniejszenie ich oddziaływania (I.2)
- Ochrona powierzchni ziemi, w tym gleb (I.3)
- Przeciwdziałanie zagrożeniom środowiska oraz zapewnienie bezpieczeństwa biologicznego, jądrowego i ochrony radiologicznej (I.4)

Cel szczegółowy: Środowisko i gospodarka. Zrównoważone gospodarowanie zasobami środowiska (II)

- Zarządzanie zasobami dziedzictwa przyrodniczego i kulturowego, w tym ochrona i poprawa stanu różnorodności biologicznej i krajobrazu (II.1)
- Wspieranie wielofunkcyjnej i trwale zrównoważonej gospodarki leśnej (II.2)
- Gospodarka odpadami w kierunku gospodarki o obiegu zamkniętym (II.3)
- Zarządzanie zasobami geologicznymi poprzez opracowanie i wdrożenie polityki surowcowej państwa (II.4)
- Wspieranie wdrażania ekoinnowacji oraz upowszechnianie najlepszych dostępnych technik BAT (II.5)

Cel szczegółowy: Środowisko i klimat. Łagodzenie zmian klimatu i adaptacja do nich oraz zarządzanie ryzykiem klęsk żywiołowych (III)

- Przeciwdziałanie zmianom klimatu (III.1)
- Adaptacja do zmian klimatu i zarządzanie ryzykiem klęsk żywiołowych (III.2)

Cel horyzontalny: Środowisko i edukacja. Rozwijanie kompetencji (wiedzy, umiejętności i postaw) ekologicznych społeczeństwa (IV)

- Edukacja ekologiczna, w tym kształtowanie wzorców zrównoważonej konsumpcji (IV.1)

Cel horyzontalny: Środowisko i administracja. Poprawa efektywności funkcjonowania instrumentów ochrony środowiska (V)

- Usprawnienie systemu kontroli i zarządzania ochroną środowiska oraz doskonalenie systemu finansowania (V.1)

Ze szczególną intensywnością realizowane będą działania mające na celu poprawę jakości powietrza przez ograniczenie niskiej emisji, która jest główną przyczyną powstawania smogu. Na szczeblu rządowym oznacza to przygotowanie odpowiednich przepisów i instrumentów finansowego wsparcia, takich jak program „Czyste powietrze”, dla niezbędnych inwestycji oraz koordynację ich wdrażania w regionach.

W kontekście coraz częstszy występowania na terenie Polski fali upałów i nocy tropikalnych, jak na przykład w czerwcu bieżącego roku, oraz susz na znaczeniu zyskują działania związane z adaptacją do zmian klimatu. Ich celem jest przeciwdziałanie miejskim wyspom ciepła, rozbudowa terenów zieleni oraz powszechniejsze retencjonowanie wody na terenach miast i wsi. Polityka ekologiczna państwa 2030 przewiduje, że działania adaptacyjne będą polegały m.in. na opracowaniu i wdrożeniu dokumentów strategicznych/planistycznych w zakresie gospodarowania wodami, wsparciu opracowania i wdrażania miejskich planów adaptacji do zmian klimatu, budowie niezbędnej infrastruktury przeciwpowodziowej i obiektów małej retencji, renaturyzacji rzek i ich dolin, renaturyzacji mokradł oraz na rozwoju zielonej i niebieskiej infrastruktury. Działania ukierunkowane będą również na zarządzanie wodami opadowymi na obszarach zurbanizowanych poprzez różne formy retencji i rozwój infrastruktury zieleni, ograniczenie zajmowania gruntów oraz zasklepienia gleby. Działania adaptacyjne będą prowadzone także na obszarach wiejskich. Będą one miały na celu w szczególności zwiększenie odporności krajobrazu rolniczego na zmiany klimatu i ochrony produkcji rolnej. Chronione i rozwijane będą zadrzewienia śródpolne i przydrożne (szczególnie o charakterze unikalnym przyrodniczo lub kulturowo) oraz prowadzone będą nowe przydrożne nasadzenia z przewagą krzewów rodzimych o bujnym ulistnieniu, zwłaszcza w regionach najbardziej narażonych na suszę i pustynnienie, o niskim procencie lesistości.

Polityka ekologiczna państwa 2030 stanowi podstawę do inwestowania środków europejskich z perspektywy finansowej na lata 2021-2027. Strategia wspiera także realizację celów i zobowiązań Polski na szczeblu międzynarodowym, w tym na poziomie unijnym oraz ONZ, szczególnie w kontekście celów polityki klimatyczno-energetycznej UE do 2030 oraz celów zrównoważonego rozwoju ujętych w Agendzie 2030.

STRATEGIA „BEZPIECZEŃSTWO ENERGETYCZNE I ŚRODOWISKO PERSPEKTYWA DO 2020 R.”

Celem głównym „Strategii Bezpieczeństwo Energetyczne i Środowisko” jest zapewnienie wysokiej jakości życia obecnych i przyszłych pokoleń z uwzględnieniem ochrony środowiska oraz stworzenie warunków do zrównoważonego rozwoju nowoczesnego sektora energetycznego, zdolnego zapewnić Polsce bezpieczeństwo energetyczne oraz konkurencyjną i efektywną gospodarkę.

Przedstawione w niniejszej strategii działania umożliwią, w połączeniu z pozostałymi zintegrowanymi strategiami, przezwycięzenie barier wzrostu, hamujących potencjał rozwojowy Polski, przyczyniając się w konsekwencji do wzmocnienia pozycji naszego kraju na arenie międzynarodowej.

Cel główny BEiŚ realizowany jest przez cele szczegółowe i kierunki interwencji:

Cel 2. Zapewnienie gospodarce krajowej bezpiecznego i konkurencyjnego zaopatrzenia w energię

- Kierunek interwencji 2.1. Lepsze wykorzystanie krajowych zasobów energii,
- Kierunek interwencji 2.2. Poprawa efektywności energetycznej,
- Kierunek interwencji 2.6. Wzrost znaczenia rozproszonych, odnawialnych źródeł energii,
- Kierunek interwencji 2.7. Rozwój energetyczny obszarów podmiejskich i wiejskich,
- Kierunek interwencji 2.8. Rozwój systemu zaopatrywania nowej generacji pojazdów wykorzystujących paliwa alternatywne.

STRATEGIA INNOWACYJNOŚCI I EFEKTYWNOŚCI GOSPODARKI „DYNAMICZNA POLSKA 2020”

Głównym założeniem SIEG jest przygotowanie odpowiednich warunków funkcjonowania polskich przedsiębiorstw oraz sektora nauki i administracji, które pozwolą zwiększyć konkurencyjność i innowacyjność naszej gospodarki. Strategia zakłada dostosowanie otoczenia regulacyjnego i finansowego do potrzeb innowacyjnej i efektywnej gospodarki, stymulowanie innowacyjności poprzez wzrost efektywności wiedzy i pracy, wzrost efektywności wykorzystania zasobów naturalnych i surowców, wzrost umiędzynarodowienia polskiej gospodarki.

Główne cele środowiskowe i kierunki interwencji Strategii to:

Cel 1: Dostosowanie otoczenia regulacyjnego i finansowego do potrzeb innowacyjnej i efektywnej gospodarki

- Kierunek działań 1.2. Koncentracja wydatków publicznych na działaniach prorozwojowych i innowacyjnych: Działanie 1.2.3. Identyfikacja i wspieranie rozwoju obszarów i technologii o największym potencjale wzrostu, Działanie 1.2.4. Wspieranie różnych form innowacji, Działanie 1.2.5. Wspieranie transferu wiedzy i wdrażania nowych/nowoczesnych technologii w gospodarce (w tym technologii środowiskowych),
- Kierunek działań 1.3. Uproszczenie, zapewnienie spójności i przejrzystości systemu danin publicznych mające na względzie potrzeby efektywnej i innowacyjnej gospodarki: Działanie 1.3.2. Eliminacja szkodliwych subsydiów i racjonalizacja ulg podatkowych,

Cel 3: Wzrost efektywności wykorzystania zasobów naturalnych i surowców

- Kierunek działań 3.1. Transformacja systemu społeczno-gospodarczego na tzw. „bardziej zieloną ścieżkę”, zwłaszcza ograniczanie energo- i materiałochłonności gospodarki: Działanie 3.1.1. Tworzenie warunków dla rozwoju zrównoważonej produkcji i konsumpcji oraz zrównoważonej polityki przemysłowej, Działanie 3.1.2. Podnoszenie społecznej świadomości i poziomu wiedzy na temat wyzwań zrównoważonego rozwoju i zmian klimatu, Działanie 3.1.3. Wspieranie potencjału badawczego oraz eksportowego w zakresie technologii środowiskowych, ze szczególnym uwzględnieniem niskoemisyjnych technologii węglowych (CTW), Działanie 3.1.4. Promowanie przedsiębiorczości typu „business & biodiversity”, w szczególności na obszarach zagrożonych peryferyjnością,
- Kierunek działań 3.2. Wspieranie rozwoju zrównoważonego budownictwa na etapie planowania, projektowania, wznoszenia budynków oraz zarządzania nimi przez cały cykl życia: Działanie 3.2.1. Poprawa efektywności energetycznej i materiałowej przedsięwzięć architektoniczno-budowlanych oraz istniejących zasobów, Działanie 3.2.2. Stosowanie zasad zrównoważonej architektury.

STRATEGIA ZRÓWNOWAŻONEGO ROZWOJU TRANSPORTU DO 2030 ROKU

Głównym celem krajowej polityki transportowej przedstawionej w strategii jest zwiększenie dostępności transportowej kraju oraz poprawa bezpieczeństwa uczestników ruchu i efektywności sektora transportowego przez utworzenie spójnego, zrównoważonego, innowacyjnego i przyjaznego użytkownikom systemu transportowego na poziomie krajowym, europejskim i globalnym. Osiągnięcie tego celu pozwoli na rozwijanie dogodnych warunków, sprzyjających stabilnemu rozwojowi gospodarczemu kraju.

Wdrożenie działań wynika z potrzeby nadrobienia zaniedbań z przeszłości oraz wpisania się w nowe trendy technologiczne oraz gospodarcze w Europie i na świecie, a także z konieczności uniknięcia pułapek rozwojowych. W pierwszej kolejności wysiłki inwestycyjne będą skoncentrowane głównie na nadrobieniu zaległości infrastrukturalnych dotyczących zwiększenia dostępności transportowej w Polsce (drogi, koleje, lotniska, śródlądowe drogi wodne, porty morskie i śródlądowe) i na zorganizowaniu podstawowej infrastruktury zintegrowanego systemu transportowego.

Cele środowiskowe tej strategii to:

- Kierunek interwencji 3: zmiany w indywidualnej i zbiorowej mobilności
- Kierunek interwencji 5: ograniczanie negatywnego wpływu transportu na środowisko

STRATEGIA ZRÓWNOWAŻONEGO ROZWOJU WSI, ROLNICTWA I RYBACTWA 2030

W strategii przedstawiono pogłębioną analizę możliwości rozwoju obszarów wiejskich, rolnictwa i rybactwa w wymiarze regionalnym, co umożliwiło określenie kluczowych kierunków ich rozwoju do 2030 r. Działania SZRWiR 2030 będą finansowane z krajowych i zewnętrznych środków publicznych, do których należą m.in. środki pochodzące z budżetu UE na lata 2021-2027 (w tym m.in. Wspólnej Polityki Rolnej, polityki spójności, wspólnej polityki rybołówstwa oraz środki w ramach programu „Horyzont Europa”). Wsparciem dla finansowania z poziomu kraju będą środki rozwojowe jednostek samorządu terytorialnego i środki prywatne.

W planowanych działaniach do 2030 r. przewidziano:

- utrzymanie zasady, że podstawą ustroju rolnego będą gospodarstwa rodzinne;
- wspieranie zrównoważonego rozwoju małych, średnich i dużych gospodarstw rolnych;

- większe niż dotychczas wykorzystanie potencjału sektora rolno-spożywczego dzięki rozwojowi nowych umiejętności i kompetencji jego pracowników, a także przez wykorzystanie najnowszych technologii w produkcji i zastosowanie rozwiązań cyfrowych oraz tworzenie warunków do kreowania innowacyjnych produktów;
- budowanie konkurencyjnej pozycji polskiej żywności na rynkach zagranicznych, której znakiem rozpoznawczym będzie wysoka jakość i nawiązanie do najlepszych polskich tradycji, a także dostosowanie produktów rolno-spożywczych do zmieniających się wzorów konsumpcji (np. rosnącego zainteresowania żywnością ekologiczną);
- prowadzenie produkcji rolniczej i rybackiej z poszanowaniem zasad ochrony środowiska oraz dostosowanie sektora rolno-spożywczego do zmian klimatu, w tym m.in. w zakresie dostępności do wody;
- dynamiczny rozwój obszarów wiejskich we współpracy z miastami, którego efektem będzie stabilny i zrównoważony wzrost gospodarczy, zapewniający każdemu mieszkańcowi wsi godną pracę, a mieszkańcom miast dostęp do zdrowej, polskiej żywności;
- tworzenie warunków do poprawy mobilności zawodowej mieszkańców wsi oraz wykorzystywania przez nich szans na rozwój i zmianę kwalifikacji, wynikających z powstawania nowych sektorów gospodarki (jak np. biogospodarki).

Przyjęty dokument pozwoli w sposób spójny i komplementarny zaadresować zakres interwencji publicznych finansowanych ze środków krajowych i wspólnotowych w nowej perspektywie finansowej UE 2021-2027, przez co odegra ważną rolę w procesie programowania środków funduszy UE wdrażanych z poziomu krajowego i regionalnego

Celem środowiskowym tej strategii jest Cel szczegółowy II. Poprawa jakości życia, infrastruktury i stanu środowiska

- Kierunek interwencji: II.4. Zrównoważone gospodarowanie i ochrona zasobów środowiska
- Kierunek interwencji: II.5. Adaptacja do zmian klimatu i przeciwdziałanie tym zmianom

STRATEGIA „SPRAWNE PAŃSTWO 2020”

Strategia Sprawne Państwo jest jedną z dziewięciu zintegrowanych strategii sektorowych do roku 2020. Najważniejsze założenia strategii to efektywna i sprawna administracja, otwarta na współpracę z obywatelem, i tworząca dobre prawo. Najważniejszymi cechami sprawnego państwa, zapisanymi w strategii są przejrzystość (np. prawa i procedury), efektywność (np. komunikacja i wymiana dokumentów), szeroka współpraca (między rządem, samorządem terytorialnym i organizacjami pozarządowymi), zaangażowanie i uczestnictwo obywateli w procesie podejmowania decyzji przez administrację publiczną.

U podstaw strategii leży budowanie „państwa optimum” - takiego, które odpowiada na potrzeby obywateli, nie zwleka z regulacjami, ale i też ich nie nadużywa. Taki model zakłada podniesienie efektywności administracji publicznej z korzyścią dla klienta administracji i szeroką współpracę - razem z obywatelem - przy wykorzystaniu nowoczesnych technologii.

Główne cele środowiskowe i kierunki interwencji Strategii to:

Cel 3. Skuteczne zarządzanie i koordynacja działań rozwojowych

- Kierunek interwencji 3.2. Skuteczny system zarządzania rozwojem kraju - Przedsięwzięcia: 3.2.1. Wprowadzenie mechanizmów zapewniających spójność programowania społeczno-gospodarczego i przestrzennego, 3.2.2. Zapewnienie ładu przestrzennego, 3.2.3. Wspieranie rozwoju wykorzystania informacji przestrzennej z wykorzystaniem technologii cyfrowych,

Cel 5. Efektywne świadczenie usług publicznych

- Kierunek interwencji 5.2. Ochrona praw i interesów konsumentów - Przedsięwzięcie 5.2.3. Wzrost świadomości uczestników obrotu o przysługujących konsumentom prawach oraz stymulacja aktywności konsumenckiej w obszarze ochrony tych praw,
- Kierunek interwencji 5.5. Standaryzacja i zarządzanie usługami publicznymi, ze szczególnym uwzględnieniem technologii cyfrowych - Przedsięwzięcie 5.5.2. Nowoczesne zarządzanie usługami publicznymi,

Cel 7. Zapewnienie wysokiego poziomu bezpieczeństwa i porządku publicznego

- Kierunek interwencji 7.5. Doskonalenie systemu zarządzania kryzysowego - Przedsięwzięcie 7.5.1. Usprawnienie działania struktur zarządzania kryzysowego,

STRATEGIA ROZWOJU SYSTEMU BEZPIECZEŃSTWA NARODOWEGO RZECZYPOSPOLITEJ POLSKIEJ 2022

Za cel główny SRSBN RP uznano wzmocnienie efektywności i spójności systemu bezpieczeństwa narodowego, rozumianego jako synergia wysiłków poszczególnych organów, instytucji i służb państwowych odpowiedzialnych za bezpieczeństwo państwa do identyfikacji i eliminacji źródeł, przejawów oraz skutków zagrożeń bezpieczeństwa narodowego. Efektywność zostanie osiągnięta poprzez podnoszenie sprawności zasadniczych elementów systemu bezpieczeństwa narodowego. Służyć temu będzie realizacja celu pierwszego Kształtowanie stabilnego międzynarodowego środowiska bezpieczeństwa w wymiarze regionalnym i globalnym, celu drugiego Umocnienie zdolności państwa do obrony oraz celu trzeciego Rozwój odporności na zagrożenia bezpieczeństwa narodowego. Osiągnięcie spójności nastąpi poprzez realizację celu czwartego Zwiększenie integracji polityk publicznych z polityką bezpieczeństwa i celu piątego Tworzenie warunków do rozwoju zintegrowanego systemu bezpieczeństwa narodowego.

Osiągnięcie celu głównego zagwarantuje lepszą realizację interesów narodowych. Przyczyni się także do osiągnięcia odpowiedniego pod względem ilościowym i jakościowym potencjału państwa, który umożliwi zachowanie wpływu na rzeczywistość międzynarodową i przebieg procesów wewnętrznych oraz stymulację pozytywnych tendencji ewolucyjnych w kraju i poza nim.

Główne cele środowiskowe i kierunki interwencji Strategii to:

Cel 3. Rozwój odporności na zagrożenia bezpieczeństwa narodowego

- Priorytet 3.1. Zwiększanie odporności infrastruktury krytycznej - Kierunek interwencji 3.1.3. Zapewnienie bezpieczeństwa funkcjonowania energetyki jądrowej w Polsce,

Cel 4. Zwiększenie integracji polityk publicznych z polityką bezpieczeństwa

- Priorytet 4.1. Integracja rozwoju społeczno-gospodarczego i bezpieczeństwa narodowego - Kierunki interwencji; 4.1.1. Wzmocnienie relacji między rozwojem regionalnym kraju a polityką obronną, 4.1.2. Koordynacja działań i procedur planowania przestrzennego uwzględniających wymagania obronności i bezpieczeństwa państwa, 4.1.3. Wspieranie rozwoju infrastruktury przez sektor bezpieczeństwa, 4.1.4. Wspieranie ochrony środowiska przez sektor bezpieczeństwa.

KRAJOWA STRATEGIA ROZWOJU REGIONALNEGO 2030

Główne cele tej Strategii to zwiększenie spójności rozwoju kraju, wzmocnienie regionalnych przewag konkurencyjnych oraz podniesienie jakości zarządzania i wdrażania polityk ukierunkowanych terytorialnie. Głównym założeniem strategii jest odejście od dotychczasowej polityki regionalnej, która wspierała głównie największe miasta.

Strategia wskazuje 4 typy obszarów, do których powinna trafiać szczególna pomoc. To tak zwane obszary strategicznej interwencji (OSI):

- skupiska gmin wiejskich i powiązane z nimi funkcjonalnie małe miasta poniżej 20 tys. mieszkańców o największej koncentracji problemów rozwojowych i w największym stopniu zagrożone trwałą marginalizacją. Identyfikuje się je w całej Polsce, niemniej kumulacja tych obszarów występuje głównie w pasie północnej i wschodniej części kraju.
- miasta średnie tracące funkcje społeczno-gospodarcze. Cechuje je regres w rozwoju i utrata funkcji społeczno-gospodarczych i administracyjnych, odpływ ludności (zwłaszcza wykształconej w wieku produkcyjnym) do dużych ośrodków, upadek tradycyjnych lokalnych przemysłów, starzejącego się społeczeństwa zmieniającego popyt na niektóre usługi, jak również niedopasowania popytu i podaży na rynku pracy. Problemem tej kategorii obszarów jest niezadowalająca dostępność terytorialna, w tym niedostateczne powiązania transportowe z innymi miastami i z obszarem funkcjonalnym w zakresie odpowiedniej jakości połączeń drogowych, kolejowych czy siatki połączeń w transporcie zbiorowym.
- wschodnia Polska,
- Śląsk.

OSI zostaną uwzględnione w krajowych i regionalnych strategiach m.in. poprzez wskazanie dedykowanych im działań.

Strategia wspiera konkurencyjność regionów i zakłada kontynuację działań zmierzających do podniesienia jakości kapitału ludzkiego i społecznego oraz rozwoju przedsiębiorczości i innowacyjności. W związku z tym wspierane będą lokalne przedsiębiorstwa.

W strategii istotny nacisk położono na rozwijanie kompetencji administracji publicznej. Chodzi o umiejętności niezbędne do prowadzenia skutecznej polityki rozwoju, w szczególności na terenach o niskim potencjale rozwojowym, a zwłaszcza wspieranie powiązań między lokalnym i regionalnym sektorem publicznym a światem biznesu i nauki.

W dokumencie przewidziano zwiększenie roli i odpowiedzialności samorządów lokalnych jako podmiotów decydujących o polityce rozwoju w skali lokalnej. Strategia tworzy

warunki do większego angażowania się samorządów gminnych i powiatowych w realizację wspólnych projektów i we współpracę ponad granicami administracyjnymi.

Główne cele środowiskowe i kierunki interwencji Strategii to:

Cel 1. Zwiększenie spójności rozwoju kraju w wymiarze społecznym, gospodarczym, środowiskowym i przestrzennym

- Kierunek interwencji 1.3. Przyspieszenie transformacji profilu gospodarczego Śląska;
- Kierunek interwencji 1.4. Przeciwdziałanie kryzysom na obszarach zdegradowanych;
- Kierunek interwencji 1.5. Rozwój infrastruktury wspierającej dostarczanie usług publicznych i podnoszącej atrakcyjność inwestycyjną obszarów.

Cel 2. Wzmacnianie regionalnych przewag konkurencyjnych

- Kierunek interwencji 2.3. Innowacyjny rozwój regionu i doskonalenie podejścia opartego na Regionalnych Inteligentnych Specjalizacjach.

STRATEGIA ROZWOJU KAPITAŁU LUDZKIEGO 2020

Głównym celem SRKL jest rozwijanie kapitału ludzkiego poprzez wydobywanie potencjałów osób w taki sposób, by mogły w pełni uczestniczyć w życiu społecznym, politycznym i ekonomicznym na wszystkich etapach życia. Poza celem głównym w SRKL wyznaczono pięć celów szczegółowych:

- wzrost zatrudnienia;
- wydłużenie aktywności zawodowej i zapewnienie lepszej jakości funkcjonowania osób starszych;
- poprawa sytuacji osób i grup zagrożonych wykluczeniem społecznym;
- poprawa zdrowia obywateli oraz podniesienie efektywności opieki zdrowotnej;
- podniesienie poziomu kompetencji i kwalifikacji obywateli.

Realizacja celu głównego oraz celów szczegółowych SRKL odbywać się będzie poprzez działania podejmowane na różnych etapach życia: od wczesnego dzieciństwa, poprzez

edukację szkolną, edukację na poziomie wyższym, okres aktywności zawodowej i rodzicielstwa, do starości.

Główne cele środowiskowe i kierunki interwencji Strategii to:

- Cel szczegółowy 4. Poprawa zdrowia obywateli oraz efektywności systemu opieki zdrowotnej - Kierunek interwencji - kształtowanie zdrowego stylu życia poprzez promocję zdrowia, edukację zdrowotną oraz prośrodowiskową oraz działania wspierające dostęp do zdrowej i bezpiecznej żywności.

STRATEGIA ROZWOJU KAPITAŁU SPOŁECZNEGO 2020

Strategia Rozwoju Kapitału Społecznego opiera się na przekonaniu, iż kapitał społeczny jest ważnym czynnikiem rozwoju kraju, wymagającym wzmocnienia. Podejmowane działania powinny przyczyniać się do wzrostu wzajemnego zaufania Polaków i sprzyjać poprawie zaufania do instytucji i organów państwa. Ważnym elementem inicjowanych zmian powinno być wzmocnianie gotowości Polaków do działania na rzecz dobra wspólnego. Szeroka diagnoza przygotowana dla potrzeb SRKS stanowiła podstawę dla wyodrębnienia czterech obszarów kluczowych, w których w najbliższych latach konieczna jest interwencja państwa, realizowana w partnerskim współdziałaniu z obywatelami. Są to: postawy i kompetencje społeczne, współdziałanie i partycypacja społeczna, komunikacja społeczna, kultura i kreatywność.

Główne cele środowiskowe i kierunki interwencji Strategii to:

Cel szczegółowy 4. Rozwój i efektywne wykorzystanie potencjału kulturowego i kreatywnego

- Priorytet Strategii 4.1. Wzmocnienie roli kultury w budowaniu spójności społecznej - Kierunek działań 4.1.2. Ochrona dziedzictwa kulturowego i przyrodniczego oraz krajobrazu,

POLITYKA ENERGETYCZNA POLSKI DO 2040 ROKU

PEP2040 wyznacza ramy transformacji energetycznej w Polsce. Zawiera strategiczne przesądzenia w zakresie doboru technologii służących budowie niskoemisyjnego systemu energetycznego. PEP2040 stanowi wkład w realizację Porozumienia paryskiego zawartego w grudniu 2015 r. podczas 21. konferencji stron Ramowej konwencji Organizacji Narodów Zjednoczonych w sprawie zmian klimatu (COP21) z uwzględnieniem konieczności przeprowadzenia transformacji w sposób sprawiedliwy i solidarny. PEP2040 stanowi

krajową kontrybucję w realizację polityki klimatyczno-energetycznej UE, której ambicja i dynamika istotnie wzrosły w ostatnim okresie. Polityka uwzględnia skalę wyzwań związanych z dostosowaniem krajowej gospodarki do uwarunkowań regulacyjnych UE związanych z celami klimatyczno-energetycznymi na 2030 r., Europejskim Zielonym Ładem, planem odbudowy gospodarczej po pandemii COVID i dążeniem do osiągnięcia neutralności klimatycznej zgodnie z krajowymi możliwościami, jako wkładu w realizację Porozumienia Paryskiego. Niskoemisyjna transformacja energetyczna przewidziana w PEP2040 inicjować będzie szersze zmiany modernizacyjne całej gospodarki, gwarantując bezpieczeństwo energetyczne, dbając o sprawiedliwy podział kosztów i ochronę najbardziej wrażliwych grup społecznych.

PEP2040 jest jedną z dziewięciu zintegrowanych strategii sektorowych, wynikających ze Strategii na rzecz Odpowiedzialnego Rozwoju. PEP2040 jest spójna z Krajowym planem na rzecz energii i klimatu na lata 2021-2030.

PEP2040 zawiera opis stanu i uwarunkowań sektora energetycznego. Następnie wskazano trzy filary PEP2040, na których oparto osiem celów szczegółowych PEP2040 wraz z działaniami niezbędnymi do ich realizacji oraz projekty strategiczne. Zaprezentowano ujęcie terytorialne i wskazano źródła finansowania PEP2040.

Transformacja energetyczna, która zostanie przeprowadzona w Polsce będzie:

- sprawiedliwa - nie zostawi nikogo z tyłu,
- partycypacyjna, prowadzona lokalnie, inicjowana oddolnie - każdy będzie może w niej uczestniczyć,
- nastawiona na unowocześnienie i innowacje - jest planem na przyszłość,
- pobudzająca rozwój gospodarczy, efektywność i konkurencyjność - będzie motorem rozwoju gospodarki.

Filary PEP2040:

- Sprawiedliwa transformacja,
- Zeroemisyjny system energetyczny,
- Dobra jakość powietrza.

Ustawowym celem polityki energetycznej państwa jest bezpieczeństwo energetyczne, przy zapewnieniu konkurencyjności gospodarki, efektywności energetycznej i zmniejszenia oddziaływania sektora energii na środowisko.

Cele szczegółowe PEP2040 obejmują cały łańcuch dostaw energii - od pozyskania surowców, przez wytwarzanie i dostawy energii (przesył i rozdział), po sposób jej wykorzystania i sprzedaży. Każdy z ośmiu celów szczegółowych PEP2040 przyczynia się do realizacji trzech elementów celu polityki energetycznej państwa i służy transformacji energetycznej Polski

Cele szczegółowe PEP2040:

- Cel szczegółowy 1: Optymalne wykorzystanie własnych zasobów energetycznych, Projekt strategiczny 1: Transformacja regionów węglowych.
- Cel szczegółowy 2: Rozbudowa infrastruktury wytwórczej i sieciowej energii elektrycznej, Projekt strategiczny 2A: Rynek mocy, Projekt strategiczny 2B: Wdrożenie inteligentnych sieci elektroenergetycznych.
- Cel szczegółowy 3: Dywersyfikacja dostaw i rozbudowa infrastruktury sieciowej gazu ziemnego, ropy naftowej i paliw ciekłych, Projekt strategiczny 3A: Budowa Baltic Pipe, Projekt strategiczny 3B: Budowa drugiej nitki Rurociągu Pomorskiego.
- Cel szczegółowy 4: Rozwój rynków energii, Projekt strategiczny 4A: Wdrażanie Planu działania (mającego służyć zwiększeniu transgranicznych zdolności przesyłowych energii elektrycznej), Projekt strategiczny 4B: Hub gazowy, Projekt strategiczny 4C: Rozwój elektromobilności.
- Cel szczegółowy 5: Wdrożenie energetyki jądrowej, Projekt strategiczny 5: Program polskiej energetyki jądrowej.
- Cel szczegółowy 6: Rozwój odnawialnych źródeł energii, Projekt strategiczny 6: Wdrożenie morskiej energetyki wiatrowej.
- Cel szczegółowy 7: Rozwój ciepłownictwa i kogeneracji, Projekt strategiczny 7: Rozwój ciepłownictwa systemowego.
- Cel szczegółowy 8: Poprawa efektywności energetycznej, Projekt strategiczny 8: Promowanie poprawy efektywności energetycznej.

POLITYKA LEŚNA PAŃSTWA

Przedmiotem Polityki Leśnej Państwa są lasy wszystkich form własności i ich funkcje, cele i zasady prowadzenia gospodarki leśnej oraz związku leśnictwa ze społeczeństwem z innymi działami gospodarki narodowej i zarządzania, oraz innymi jednostkami organizacyjnymi współdziałającymi z leśnictwem.

Nadrzędnym celem polityki leśnej jest wyznaczenie kompleksu działań kształtujących stosunek człowieka do lasu, zmierzających do zachowania w zmieniającej się rzeczywistości przyrodniczej i społeczno-gospodarczej warunków do trwałej w nieograniczonej perspektywie czasowej wielofunkcyjności lasów, ich wszechstronnej użyteczności i ochrony oraz roli w kształtowaniu środowiska przyrodniczego zgodnie z obecnymi i przyszłymi oczekiwaniami społeczeństwa. Główne cele w polityce leśnej państwa zostały sformułowane w następujący sposób:

- Zapewnienie trwałości lasów wraz z ich wielofunkcyjnością
- Zwiększanie zasobów leśnych
- Poprawa stanu i ochrony lasów tak, by mogły one w lepszym stopniu i szerszym zakresie spełniać różnorodne funkcje

PAKIET KLIMATYCZNO - ENERGETYCZNY

Pakiet klimatyczno - energetyczny (przyjęty przez Komisję Europejską w grudniu 2008 roku) potwierdza podstawowe cele polityki energetycznej Unii Europejskiej tzn.:

- redukcję emisji gazów cieplarnianych do roku 2020 o 20 proc. w stosunku do roku 1990;
- zwiększenie do 2020 r. udziału odnawialnych źródeł energii (OZE) w zużyciu energii do 20 proc.;
- poprawę do 2020 r. efektywności energetycznej o 20 proc.;
- zwiększenie do 2020 r. udziału biopaliw w zużyciu paliw w transporcie do 10 proc.

Ponadto, pakiet doprecyzowuje i modyfikuje instrumenty osiągnięcia tych celów wskazując, że głównymi z nich są:

- system handlu emisjami w ramach UE (EU ETS);

- wiążące cele w zakresie zmian poziomu emisji w sektorach nieobjętych systemem ETS;
- wiążące cele odnośnie udziału OZE w produkcji energii;
- wsparcie rozwoju technologii składowania CO₂ w strukturach geologicznych (carbon capture and storage - CCS); poszerzenie zestawu instrumentów wsparcia państwa dla przedsięwzięć służących ochronie klimatu i środowiska.

W efekcie najważniejsze zobowiązania wynikające z wprowadzenia pakietu energetyczno-klimatycznego dla Polski są następujące:

- w wyniku rezygnacji z krajowych planów rozdziału uprawnień do emisji na rzecz jednego unijnego limitu emisji i wyznaczenia puli uprawnień do sprzedaży na aukcjach dla każdego z państw członkowskich, Polska powinna otrzymać 205 mln uprawnień rocznie na okres 2013-2020. Dochody ze sprzedaży uprawnień trafią do budżetu państwa i w 20 proc. muszą zostać wydane na realizację określonych przez Komisję Europejską celów związanych z ochroną środowiska. Pozostała część dochodów może być przeznaczona na dowolne cele, według uznania polskiego rządu.
- od roku 2013 elektrownie zawodowe będą musiały nabywać 100 proc. uprawnień do emisji na aukcjach. Pozostałe sektory objęte ETS będą kupować 20 proc. pozwoleń na aukcjach od 2013, zaś limit ten będzie zwiększany do 100 proc. w 2020 r.
- w sektorach nieobjętych systemem ETS Polska będzie mogła zwiększyć emisję gazów cieplarnianych o 14 proc. w porównaniu do poziomu emisji z 2005 r.
- do 2020 r. udział energii produkowanej ze źródeł odnawialnych powinien ukształtować się na poziomie 15 proc.
- wszystkie nowe zakłady spalania paliw o mocy powyżej 300 MW będą musiały być przystosowane do instalacji wychwytywania i składowania dwutlenku węgla (carbon capture and storage -CCS).

STRATEGICZNY PLAN ADAPTACJI DLA SEKTORÓW I OBSZARÓW WRAŻLIWYCH NA ZMIANY KLIMATU DO ROKU 2020 Z PERSPEKTYWĄ DO ROKU 2030

Strategiczny Plan Adaptacji dla sektorów i obszarów wrażliwych na zmiany klimatu do roku 2020 z perspektywą do roku 2030 (SPA 2020) został przygotowany z myślą o zapewnieniu warunków stabilnego rozwoju społeczno-gospodarczego w obliczu ryzyk,

jakie niosą ze sobą zmiany klimatu, ale również z myślą o wykorzystaniu pozytywnego wpływu, jaki działania adaptacyjne mogą mieć nie tylko na stan polskiego środowiska, ale również wzrost gospodarczy. SPA 2020 wskazuje cele i kierunki działań adaptacyjnych, które należy podjąć w najbardziej wrażliwych sektorach i obszarach w okresie do roku 2020: gospodarce wodnej, rolnictwie, leśnictwie, różnorodności biologicznej i obszarach prawnie chronionych, zdrowiu, energetyce, budownictwie, transporcie, obszarach górskich, strefie wybrzeża, gospodarce przestrzennej i obszarach zurbanizowanych. Wrażliwość tych sektorów została określona w oparciu o przyjęte dla SPA scenariusze zmian klimatu. Zaproponowano cele, kierunki działań oraz konkretne działania, które korespondują z dokumentami strategicznymi, w szczególności Strategią Rozwoju Kraju 2020 i innymi strategiami rozwoju i jednocześnie stanowią ich niezbędne uzupełnienie w kontekście adaptacji. Uwzględniono i przeanalizowano obecne i oczekiwane zmiany klimatu, w tym scenariusze zmian klimatu dla Polski do roku 2030, które wykazały, że w tym okresie największe zagrożenie dla gospodarki i społeczeństwa będą stanowiły ekstremalne zjawiska pogodowe (nawalne deszcze, powodzie, podtopienia, osunięcia ziemi, fale upałów, susze, huragany, osuwiska itp.), będące pochodnymi zmian klimatycznych. Zjawiska te będą występować z coraz większą częstotliwością i natężeniem oraz będą dotyczyć coraz większych obszarów kraju.

DYREKTYWA 2000/60/WE PARLAMENTU EUROPEJSKIEGO I RADY Z DNIA 23 PAŹDZIERNIKA 2000 R. USTANAWIAJĄCEJ RAMY WSPÓLNOTOWEGO DZIAŁANIA W DZIEDZINIE POLITYKI WODNEJ (DZ. U. UE L Z DNIA 22 GRUDNIA 2000 R.) TZW. RAMOWA DYREKTYWA WODNA

Ramowa Dyrektywa Wodna 2000/60/WE (RDW) z dnia 23 października 2000 r. ustanawiająca ramy wspólnotowego działania w dziedzinie polityki wodnej jest wynikiem wieloletnich prac Wspólnot Europejskich zmierzających do lepszej ochrony wód poprzez wprowadzenie wspólnej europejskiej polityki wodnej, opartej na przejrzystych, efektywnych i spójnych ramach legislacyjnych. Zobowiązuje państwa członkowskie do racjonalnego wykorzystywania i ochrony zasobów wodnych w myśl zasady zrównoważonego rozwoju.

Celem niniejszej dyrektywy jest ustalenie ram dla ochrony śródładowych wód powierzchniowych, wód przejściowych, wód przybrzeżnych oraz wód podziemnych, które:

- a) zapobiegają dalszemu pogarszaniu oraz chronią i poprawiają stan ekosystemów wodnych oraz, w odniesieniu do ich potrzeb wodnych, ekosystemów lądowych i terenów podmokłych bezpośrednio uzależnionych od ekosystemów wodnych;
- b) promują zrównoważone korzystanie z wód oparte na długoterminowej ochronie dostępnych zasobów wodnych;

c) dążą do zwiększonej ochrony i poprawy środowiska wodnego między innymi poprzez szczególne środki dla stopniowej redukcji zrzutów, emisji i strat substancji priorytetowych oraz zaprzestania lub stopniowego wyeliminowania zrzutów, emisji i strat priorytetowych substancji niebezpiecznych;

d) zapewniają stopniową redukcję zanieczyszczenia wód podziemnych i zapobiegają ich dalszemu zanieczyszczeniu;

e) przyczyniają się do zmniejszenia skutków powodzi i susz, a przez to przyczyniają się do:

- zapewnienia odpowiedniego zaopatrzenia w dobrej jakości wodę powierzchniową i podziemną, które jest niezbędne dla zrównoważonego, i sprawiedliwego korzystania z wód,
- znacznej redukcji zanieczyszczenia wód podziemnych,
- ochrony wód terytorialnych i morskich, oraz
- osiągnięcia celów odpowiednich umów międzynarodowych, w tym mających za zadanie ochronę i zapobieganie zanieczyszczeniu środowiska morskiego, poprzez wspólnotowe działanie na mocy art. 16 ust. 3, celem zaprzestania lub stopniowego wyeliminowania zrzutów, emisji i strat priorytetowych substancji niebezpiecznych, z ostatecznym celem osiągnięcia w środowisku morskim stężeń bliskich wartościom tła dla substancji występujących naturalnie i bliskich zeru dla syntetycznych substancji wytworzonych przez człowieka.

KRAJOWY PROGRAM OCZYSZCZANIA ŚCIEKÓW KOMUNALNYCH

Polska przystępując do Unii Europejskiej zobowiązała się do wypełnienia wymogów dyrektywy Rady 91/271/EWG z dnia 21 maja 1991 roku dotyczącej oczyszczania ścieków komunalnych (Dz. Urz. WE L 135 z 30.05.1991 r., str. 40-52, z późn. zm.; Dz. Urz. WE Polskie wydanie specjalne, rozdz. 15, t. 002, str. 26) zgodnie z określonymi w negocjacjach i zapisanymi w Traktacie Akcesyjnym terminami i okresami przejściowymi. W rozmowach przedakcesyjnych wynegocjowane zostały bowiem dostosowawcze okresy przejściowe na wprowadzenie przepisów ww. dyrektywy do końca 2015 r. Dlatego też, aby zidentyfikować faktyczne potrzeby w zakresie uporządkowania gospodarki ściekowej oraz uszeregować ich realizację w taki sposób aby wywiązać się ze zobowiązań traktatowych, utworzono Krajowy program oczyszczania ścieków komunalnych (KPOŚK).

Program ten został przyjęty przez Radę Ministrów w dniu 16 grudnia 2003 r.

Celem Programu, przez realizację ujętych w nim inwestycji, jest ograniczenie zrzutów niedostatecznie oczyszczanych ścieków, a co za tym idzie - ochrona środowiska wodnego przed ich niekorzystnymi skutkami. KPOŚK jest dokumentem strategicznym, w którym oszacowano potrzeby i określono działania na rzecz wyposażenia aglomeracji, o RLM większej od 2 000, w systemy kanalizacyjne i oczyszczalnie ścieków komunalnych. KPOŚK podlega okresowej aktualizacji przynajmniej raz na cztery lata. Do chwili obecnej przeprowadzono pięć jego aktualizacji w latach: 2005, 2009, 2010, 2015 i 2017

Rada Ministrów przyjęła piątą aktualizację KPOŚK 31 lipca 2017 r. Przyjęta przez rząd aktualizacja zawiera listę zadań zaplanowanych przez samorzady do realizacji w latach 2016-2021. Wykaz inwestycji planowanych po 2016 r. wynika z dalszych niezbędnych potrzeb zgłaszanych przez samorzady w celu zakończenia inwestycji i wypełnienia wymogów dyrektywy 91/271/EWG, uwzględniając jednocześnie nową perspektywę finansową 2014-2020 (lub wynikającą z Umowy Partnerstwa). Biorąc jednak pod uwagę spójność dokumentów planistycznych wszystkie planowane inwestycje powinny zostać zrealizowane w perspektywie do 2021 r., to znaczy do zakończenia kolejnego cyklu realizacji planów gospodarowania wodami oraz programu wodno-środowiskowego kraju.

PROGRAM OCZYSZCZANIA KRAJU Z AZBESTU NA LATA 2009-2032

W Programie Oczyszczania Kraju z Azbestu na lata 2009-2032 utrzymane zostają następujące cele:

- 1) usunięcie i unieszkodliwienie wyrobów zawierających azbest;
- 2) minimalizacja negatywnych skutków zdrowotnych powodowanych kontaktem z włóknami azbestu;
- 3) likwidacja szkodliwego oddziaływania azbestu na środowisko.

Cele te osiągnąć będą przez realizację wzajemnie uzupełniających się zadań, na trzech poziomach (centralnym, wojewódzkim i lokalnym: powiatowym i gminnym), finansowanych ze środków prywatnych i publicznych, w tym ze środków budżetowych.

Program przewiduje zgrupowanie zadań w pięciu blokach tematycznych:

- 1) Zadania legislacyjne;
- 2) Działania edukacyjno-informacyjne obejmujące: działania skierowane do dzieci i młodzieży, szkolenia pracowników administracji rządowej i samorządowej,

opracowywanie materiałów informacyjnych i edukacyjnych, ocenę i promocję technologii unicestwiania włókien azbestu w odpadach azbestowych, organizację krajowych i międzynarodowych szkoleń, seminariów, konferencji, kongresów i udział w nich;

3) Zadania w zakresie usuwania wyrobów zawierających azbest obejmujące: usuwanie wyrobów zawierających azbest z obiektów budowlanych, oczyszczanie terenów nieruchomości, oczyszczanie obiektów użyteczności publicznej, miejsc publicznych, terenów byłych zakładów produkujących wyroby zawierające azbest, budowę składowisk odpadów azbestowych oraz budowę instalacji i urządzeń do unicestwiania włókien azbestu w odpadach azbestowych, zadania wspierające, w tym wsparcie finansowe opracowywania programów usuwania wyrobów zawierających azbest oraz oczyszczania terenów z azbestu na wszystkich szczeblach;

4) Monitoring realizacji Programu w postaci elektronicznego Systemu Informacji Przestrzennej monitoringu procesu usuwania wyrobów zawierających azbest;

5) Działania w zakresie oceny narażenia i ochrony zdrowia, w tym działalność Ośrodka Referencyjnego Badań i Oceny Ryzyka Zdrowotnego Związanych z Azbestem.

Podstawowym warunkiem terminowego oczyszczenia kraju z azbestu jest zapewnienie odpowiednich środków finansowych na prowadzenie prac związanych z bezpiecznym usuwaniem wyrobów azbestowych oraz stworzenie regulacji prawnych stymulujących efektywne współdziałanie właścicieli zanieczyszczonych obiektów budowlanych z władzami lokalnymi.

KRAJOWY PROGRAM OCHRONY POWIETRZA DO ROKU 2020 (Z PERSPEKTYWĄ DO 2030)

Przyjęty we wrześniu 2015 r. Krajowy Program Ochrony Powietrza do roku 2020 (z perspektywą do 2030) jako główny cel wymienia poprawę jakości życia mieszkańców Rzeczypospolitej Polskiej, szczególnie ochrona ich zdrowia i warunków życia, z uwzględnieniem ochrony środowiska, z jednoczesnym zachowaniem zasad zrównoważonego rozwoju.

Celami szczegółowymi Krajowego Programu Ochrony Powietrza są:

- osiągnięcie w możliwie krótkim czasie poziomów dopuszczalnych i docelowych niektórych substancji, określonych w dyrektywie 2008/50/WE i 2004/107/WE, oraz utrzymanie ich na tych obszarach, na których są dotrzymane, a w przypadku pyłu PM_{2,5} także pułapu stężenia ekspozycji oraz Krajowego Celu Redukcji Narażenia,

- osiągnięcie w perspektywie do roku 2030 stężeń niektórych substancji w powietrzu na poziomach wskazanych przez WHO oraz nowych wymagań wynikających z regulacji prawnych projektowanych przepisami prawa unijnego

Krajowy Program Ochrony Powietrza wskazuje kierunki interwencji najbardziej efektywnych i optymalnych kosztowo działań prawnych, technicznych, a także organizacyjnych, w skali całego kraju, które pozwolą na podjęcie stosownych środków na szczeblu krajowym, wojewódzkim oraz lokalnym, co w efekcie przyczyni się do poprawy sytuacji w tym zakresie. Kierunkami działań prowadzącymi do osiągnięcia celów szczegółowych, tj. osiągnięcia i dotrzymania co najmniej standardów jakości powietrza określonych w prawodawstwie unijnym oraz krajowym, są:

- Podniesienie rangi zagadnienia poprawy jakości powietrza poprzez skonsolidowanie działań na szczeblu krajowym oraz powołanie Partnerstwa na rzecz poprawy jakości powietrza;
- Stworzenie ram prawnych sprzyjających realizacji efektywnych działań mających na celu poprawę jakości powietrza;
- Włączenie społeczeństwa w działania na rzecz poprawy jakości powietrza poprzez zwiększenie świadomości społecznej oraz tworzenie trwałych platform dialogu z organizacjami społecznymi;
- Rozwój i rozpowszechnienie technologii sprzyjających poprawie jakości powietrza;
- Rozwój mechanizmów kontrolowania źródeł niskiej emisji sprzyjających poprawie jakości powietrza;
- Upowszechnienie mechanizmów finansowych sprzyjających poprawie jakości powietrza.

5.1.2. Dokumenty wojewódzkie

PROGRAM OCHRONY ŚRODOWISKA WOJEWÓDZTWA PODLASKIEGO NA LATA 2017-2020 Z PERSPEKTYWĄ DO 2024 ROKU

W Programie Ochrony Środowiska Województwa Podlaskiego na lata 2017-2020 z perspektywą do 2024 roku:

- zidentyfikowano najważniejsze walory środowiska naturalnego i zagrożenia w tym, wynikające z zanieczyszczenia środowiska, według modelu: siły sprawcze - presja - stan - wpływ - reakcja, dla poszczególnych obszarów interwencji;
- wskazano cele i kierunki inwestycyjne oraz zadania, zmierzające do poprawy stanu środowiska i zachowania równowagi ekologiczno-społeczno-gospodarczej, zgodnie z wymogami polityki ochrony środowiska i dyrektywami UE;
- oszacowano niezbędne nakłady na inwestycje proekologiczne oraz ustalono priorytety i źródła ich finansowania;

Opis stanu środowiska został uzupełniony o opis przyczyn takiego stanu oraz wpływu środowiska na życie gospodarcze i społeczne. Oceny stanu środowiska dokonano z uwzględnieniem dziesięciu obszarów interwencji, tj.:

1. Ochrona klimatu i jakości powietrza.
2. Zagrożenia hałasem.
3. Pola elektromagnetyczne.
4. Gospodarowanie wodami.
5. Gospodarka wodno-ściekowa.
6. Zasoby geologiczne.
7. Gleby.
8. Gospodarka odpadami i zapobieganie powstawaniu odpadów.

9. Zasoby przyrodnicze.

10. Zagrożenia poważnymi awariami.

Ponadto w każdym z powyższych obszarów interwencji uwzględniono zagadnienia horyzontalne, tj. adaptację do zmian klimatu, monitoring środowiska i nadzwyczajne zagrożenia środowiska oraz działania edukacyjne.

Przedstawione w dokumencie cele i kierunki działań w zakresie poszczególnych obszarów interwencji zostały wyznaczone na podstawie zdefiniowanych zagrożeń i problemów dla poszczególnych obszarów interwencji wskazanych w analizie SWOT. Ponadto są one wynikiem potrzeb, jakie zaistniały w środowisku regionu i całej Polsce na przestrzeni ostatnich lat.

Wskazane w programie ochrony środowiska cele i kierunki, a także konkretne zamierzenia inwestycyjne im przypisane są spójne, zarówno z krajowymi, jak i wojewódzkimi programami, strategiami i planami w zakresie ochrony środowiska. Odzwierciedlają obecne trendy w zakresie jego ochrony, które przyczynią się także do realizacji polityk krajowych.

Cele interwencji:

- Spełnienie wymagań w zakresie jakości powietrza,
- Poprawa efektywności energetycznej,
- Wzrost wykorzystania energii ze źródeł odnawialnych, jako działania adaptacyjne do zmian klimatu,
- Ograniczenie emisji hałasu,
- Ochrona przed polami elektromagnetycznymi,
- Ograniczanie ryzyka powodziowego i przeciwdziałanie suszy i deficytowi wody, jako adaptacja do zmieniających się warunków klimatycznych,
- Racjonalizacja gospodarowania zasobami wodnymi i zapewnienie dobrej jakości wody pitnej,
- Poprawa jakości wód powierzchniowych i podziemnych,
- Racjonalne i efektywne gospodarowanie zasobami kopalin,
- Zapewnienie właściwego sposobu użytkowania powierzchni ziemi,

- Racjonalne gospodarowanie odpadami,
- Zachowanie różnorodności biologicznej, poprzez przywracanie/utrzymanie właściwego stanu ochrony siedlisk i gatunków,
- Adaptacja do zmian klimatu w zakresie zasobów przyrodniczych,
- Ochrona krajobrazu naturalnego i kulturowego,
- Podnoszenie poziomu świadomości ekologicznej i zainteresowania środowiskiem przyrodniczym,
- Zapobieganie poważnym awariom przemysłowym,
- Doskonalenie systemu zarządzania kryzysowego,
- Monitoring obszarów zagrożonych występowaniem poważnych awarii.

PLAN ZAGOSPODAROWANIA PRZESTRZENNEGO WOJEWÓDZTWA PODLASKIEGO

Plan określa cele polityki przestrzennej województwa oraz zasady i kierunki ich realizacji:

Cel strategiczny Planu- „Zrównoważone zagospodarowanie przestrzeni województwa podlaskiego sprzyjające rozwojowi społeczno-gospodarczemu, spójności społecznej i terytorialnej, konkurencyjności, sprawności funkcjonowania oraz wykorzystaniu potencjału przyrodniczego, kulturowego i położenia przygranicznego” oraz 5 celów częściowych.

Cel 1 - dot. „Zwiększenia konkurencyjności miejskich obszarów funkcjonalnych ośrodków wojewódzkiego Białegostoku, subregionalnych Łomży i Suwałk oraz powiatowych w zakresie jakości infrastruktury funkcji ponadlokalnych publicznych, potencjału gospodarczego, powiązań funkcjonalnych zewnętrznych i struktur przestrzennych zagospodarowania” - realizowany poprzez:

- a) stosowanie zasad rozwoju ich struktur przestrzennych,
- b) wsparcie rozwoju infrastruktury społecznej, gospodarczej oraz transportowej i technicznej o znaczeniu krajowym, regionalnym i ponadlokalnym.

Cel 2 - dot. „Wzmocnienia spójności województwa w procesie zrównoważonego terytorialnie rozwoju i modernizacji zagospodarowania przestrzennego obszarów

wiejskich z wykorzystaniem ich potencjału wewnętrznego, specjalizacji regionalnej i położenia przygranicznego” - realizowany poprzez:

- a) wzmocnienie zewnętrznych powiązań transportowych,
- b) zwiększenie wewnętrznej dostępności transportowej,
- c) ochronę i poprawę jakości rolniczej przestrzeni produkcyjnej, organizacji funkcjonalnej wiejskiej sieci osadniczej i zagospodarowania małych miast i wsi,
- d) wsparcie modernizacji i rozwoju rolnictwa, przetwórstwa rolno-spożywczego oraz otoczenia rolnictwa,
- e) poprawę zagospodarowania w małych miastach i wsiach,
- f) modernizację i rozwój zagospodarowania turystycznego i rekreacyjnego,
- g) wsparcie zagospodarowania obszaru funkcjonalnego przygranicznego,
- h) wsparcie wykorzystania specjalizacji terytorialnej.

Cel 3 - dot. „Poprawy dostępności terytorialnej zewnętrznej i wewnętrznej województwa podlaskiego, poprzez rozwój infrastruktury transportowej ze zmniejszeniem kosztów środowiskowych, oraz telekomunikacyjnej i teleinformatycznej” - realizowany poprzez:

- a) stosowanie zasad rozwoju infrastruktury transportowej,
- b) wzmocnienie powiązań drogowych województwa,
- c) rozwój systemów transportowych Białegostoku, Łomży i Suwałk,
- d) rozwój infrastruktury: kolejowej, komunikacji zbiorowej autobusowej, lotniczej, przejść granicznych, ruchu rowerowego, żeglugi wodnej i promowej województwa,
- e) rozwój infrastruktury telekomunikacji i teleinformatyki.

Cel 4 - dot. „Osiągnięcia i utrzymania wysokiej jakości środowiska przyrodniczego województwa, w tym sieci ekologicznej i walorów dziedzictwa kulturowego i krajobrazowych oraz racjonalne użytkowanie ich zasobów” - realizowany poprzez:

- a) integrację zarządzania siecią ekologiczną województwa,
- b) zwiększanie obszarów chronionych sieci ekologicznej transgranicznych przyrodniczych i krajobrazowych województwa,
- c) przeciwdziałanie fragmentacji przestrzeni przyrodniczej,

- d) wzmocnienie potencjału edukacyjnego i turystycznego,
- e) racjonalne gospodarowanie wodami i lasami,
- f) ochronę powierzchni ziemi, obszarów występowania złóż kopalin, powietrza atmosferycznego przed zanieczyszczeniami oraz przed hałasem,
- g) ochronę i racjonalne zagospodarowanie dziedzictwa kulturowego.

Cel 5 - dot. „Zwiększenia odporności struktury przestrzennej województwa na zagrożenia bezpieczeństwa energetycznego, naturalne i awariami przemysłowymi oraz jego zdolności obronnych i ochronnych” - realizowany poprzez:

- a) stosowanie zasad rozwoju systemów energetycznych,
- b) rozwój systemów: elektroenergetycznego, gazowniczego, gazociągów przesyłowych, zaopatrzenia w ciepło i odnawialnych źródeł energii,
- c) zwiększenie bezpieczeństwa powodziowego i przeciwdziałania skutkom suszy,
- d) ograniczanie zagrożeń ruchami masowymi i osuwiskami ziemi,
- e) zabezpieczenia przed oddziaływaniem pól elektroenergetycznych,
- f) spełnienie wymogów zagospodarowania przestrzennego w zakresie obronności i bezpieczeństwa państwa oraz zapobiegania awariom przemysłowym.

PLAN GOSPODARKI ODPADAMI WOJEWÓDZTWA PODLASKIEGO NA LATA 2016-2022

Cele w gospodarce odpadami na lata 2016 - 2022

Odpady komunalne, w tym odpady żywności i inne odpady ulegające biodegradacji - Cele główne:

Cele główne:

1. Zmniejszenie ilości powstających odpadów:
 - a) ograniczenie marnotrawienia żywności,
 - b) wprowadzenie selektywnego zbierania bioodpadów z zakładów zbiorowego żywienia.

2. Zwiększenie świadomości społeczeństwa na temat właściwego gospodarowania odpadami komunalnymi, w tym odpadami żywności i innymi odpadami ulegającymi biodegradacji.
3. Planowanie systemów zagospodarowania odpadów w regionach zgodnych z hierarchią sposobów postępowania z odpadami.
4. Zapewnienie jak najwyższej jakości zbieranych odpadów przez odpowiednie systemy selektywnego zbierania odpadów, w taki sposób, aby mogły one zostać w możliwie najbardziej efektywny sposób poddane recyklingowi.
5. Zmniejszenie udziału zmieszanych odpadów komunalnych w całym strumieniu zbieranych odpadów (zwiększenie udziału odpadów zbieranych selektywnie).
6. Zwiększenie udziału odzysku, w szczególności recyklingu w odniesieniu do szkła, metali, tworzyw sztucznych oraz papieru i tektury, jak również odzysku energii z odpadów zgodnego z wymogami ochrony środowiska.
7. Zwiększenie ilości zbieranych selektywnie odpadów niebezpiecznych występujących w strumieniu odpadów komunalnych.
8. Zmniejszenie ilości odpadów ulegających biodegradacji unieszkodliwianych przez składowanie.
9. Zaprzestanie składowania odpadów ulegających biodegradacji selektywnie zebranych.
10. Zaprzestanie składowania zmieszanych odpadów komunalnych bez przetworzenia.
11. Likwidacja miejsc nielegalnego składowania odpadów komunalnych.
12. Utworzenie systemu monitorowania gospodarki odpadami komunalnymi.
13. Monitorowanie i kontrola postępowania z frakcją odpadów komunalnych wysortowaną ze strumienia zmieszanych odpadów komunalnych i nieprzeznaczoną do składowania (frakcja 19 12 12).
14. Zbilansowanie funkcjonowania systemu gospodarki odpadami komunalnymi w świetle obowiązującego zakazu składowania określonych frakcji odpadów komunalnych i pochodzących z przetwarzania odpadów komunalnych, w tym odpadów o zawartości ogólnego węgla organicznego powyżej 5% s.m. i o cieple spalania powyżej 6 MJ/kg suchej masy, od 1 stycznia 2016 r.

Odpady komunalne - cele szczegółowe:

1. Objęcie wszystkich właścicieli nieruchomości, na których zamieszkują mieszkańcy systemem selektywnego zbierania odpadów komunalnych.
2. Osiągnięcie poziomu recyklingu i przygotowania do ponownego użycia frakcji: papieru, metali, tworzyw sztucznych i szkła z odpadów komunalnych w wysokości minimum 50% ich masy do 2020 r.
3. Do 2020 roku udział masy termicznie przekształcanych odpadów komunalnych oraz odpadów pochodzących z przetworzenia odpadów komunalnych w stosunku do wytworzonych odpadów komunalnych w województwie nie może przekraczać 30%.
4. Do końca 2021 r. zsynchronizowanie w województwie podlaskim systemu selektywnego zbierania odpadów komunalnych do tego, jaki będzie ujednolicony na terenie całego kraju.
5. Do 2025 r. poddanie recyklingowi 60% odpadów komunalnych.
6. Do 2030 r. poddanie recyklingowi 65% odpadów komunalnych.
7. Do 2030 r. redukcja składowania odpadów komunalnych maksymalnie do 10%.
8. Do końca 2021 r. wprowadzenie we wszystkich gminach w województwie systemów selektywnego odbierania odpadów zielonych i bioodpadów

Odpady pozostałe - odpady użytkowe - cele:

1. Oleje odpadowe - Zapobieganie powstawaniu olejów odpadowych; Dążenie do zwiększenia ilości zbieranych olejów odpadowych; Utrzymanie poziomu odzysku na poziomie co najmniej 50%, a recyklingu rozumianego jako regeneracja na poziomie co najmniej 35%; W przypadku preparatów smarowych: wzrost poziomu recyklingu do wartości co najmniej 35% oraz poziomu odzysku do wartości co najmniej 50% w 2020 r.
2. Zużyte opony - Utrzymanie dotychczasowego poziomu odzysku w wysokości co najmniej 75%, a recyklingu w wysokości co najmniej 15%; Zwiększenie świadomości społeczeństwa (w tym przedsiębiorców) na temat właściwego tj. zrównoważonego użytkowania pojazdów, w szczególności opon oraz dozwolonych przepisami prawa sposobów postępowania ze zużytymi oponami.
3. Zużyte baterie i akumulatory - Wzrost świadomości społeczeństwa oraz przedsiębiorców na temat prawidłowego sposobu postępowania ze zużytymi

bateriami i zużytymi akumulatorami; Osiągnięcie w 2016 r. i w latach następnych poziomu zbierania zużytych baterii przenośnych i zużytych akumulatorów przenośnych, w wysokości co najmniej 45% masy wprowadzonych baterii i akumulatorów przenośnych; Utrzymanie poziomu wydajności recyklingu (zużytych baterii kwasowo-ołowiowych i zużytych akumulatorów kwasowo-ołowiowych w wysokości co najmniej 65%, pozostałych zużytych baterii niklowo-kadmowych i zużytych akumulatorów niklowo-kadmowych - 75%, w przypadku pozostałych zużytych baterii i zużytych akumulatorów w wysokości co najmniej 50% masy zużytych baterii lub zużytych akumulatorów).

4. Zużyty sprzęt elektryczny i elektroniczny (ZSEE) - Zwiększenie świadomości społeczeństwa i przedsiębiorców na temat prawidłowego sposobu postępowania ze ZSEE; Ograniczenie powstawania odpadów w postaci ZSEE; Zapewnienie osiągnięcia odpowiedniego poziomu zbierania zużytego sprzętu; Zapewnienie osiągnięcia odpowiednich poziomów odzysku i recyklingu zużytego sprzętu;
5. Odpady opakowaniowe - Zapewnienie odpowiedniej jakości odpadów opakowaniowych zbieranych selektywnie w gospodarstwach domowych; Zapobieganie powstawaniu odpadów, w tym zmniejszenie zużycia opakowań (szczególnie jednorazowych) wszędzie tam gdzie jest to możliwe i uzasadnione. Utrzymanie poziomów odzysku i recyklingu co najmniej na poziomie określonym w załączniku nr 1 do ustawy z dnia 13 czerwca 2013 r. o gospodarce opakowaniami i odpadami opakowaniowymi; Osiągnięcie i utrzymanie następujących poziomów odzysku i recyklingu w poszczególnych latach dla opakowań wielomateriałowych; Wyeliminowanie stosowania nieuczciwych praktyk w zakresie wystawiania dokumentów potwierdzających przetworzenie odpadów opakowaniowych; Wzrost świadomości użytkowników i sprzedawców środków zawierających substancje niebezpieczne (w tym środków ochrony roślin) odnośnie właściwego postępowania z opakowaniami po tych środkach; Zwiększenie powszechności korzystania z zielonych zamówień publicznych (ZZP); Zwiększenie liczby podmiotów legitymujących się zweryfikowanym systemem zarządzania środowiskowego (posiadających aktualną rejestrację w EMAS); Zwiększenie liczby krajowych produktów certyfikowanych UE Ecolabel oraz krajowymi oznakowaniami ekologicznymi typu I wg norm ISO; Wzrost świadomości użytkowników i sprzedawców nawozów (chemicznych, mineralnych i wapniowych) wykorzystywanych w rolnictwie odnośnie właściwego postępowania z opakowaniami po tych środkach.
6. Pojazdy wycofane z eksploatacji - Osiągnięcie minimalnych poziomów odzysku i recyklingu odniesionych do masy pojazdów przyjętych do stacji demontażu

w skali roku na poziomie odpowiednio: 95% i 85%; Ograniczenie nieuczciwych praktyk w zakresie zbierania i demontażu pojazdów wycofanych z eksploatacji, zwiększenie ilości pojazdów wycofanych z eksploatacji kierowanych do legalnych stacji demontażu; Ograniczenie liczby pojazdów sprowadzanych z zagranicy bezpośrednio do krajowych stacji demontażu w sposób nielegalny.

Odpady pozostałe - odpady niebezpieczne - cele:

7. Odpady medyczne i weterynaryjne - Zapewnienie odpowiedniego rozmieszczenia, ilości oraz wydajności spalarni odpadów spalających odpady medyczne i weterynaryjne w ujęciu nie tylko krajowym, ale i regionalnym tak, by ograniczyć transport tych odpadów w celu przestrzegania zasady bliskości; Podniesienie efektywności selektywnego zbierania odpadów medycznych i weterynaryjnych, w tym segregacji odpadów u źródła powstawania.
8. Odpady zawierające PCB - Kontynuacja likwidacji urządzeń o zawartości PCB poniżej 5 dm³.
9. Odpady zawierające azbest - Intensyfikacja działań na rzecz usuwania wyrobów zawierających azbest w kierunku osiągnięcia celów określonych w Programie usuwania wyrobów zawierających azbest dla terenów województwa podlaskiego.

Odpady pozostałe - odpady inne - cele:

10. Odpady z budowy, remontów i demontażu obiektów budowlanych i infrastruktury budownictwa - Zwiększenie świadomości wśród inwestorów oraz podmiotów wytwarzających odpady z budowy, remontów i demontażu obiektów budowlanych oraz infrastruktury drogowej na temat należytego postępowania ze strumieniem w/w odpadów, w szczególności w zakresie selektywnego zbierania oraz recyklingu; Utrzymanie poziomu przygotowania do ponownego użycia, recyklingu oraz innych form odzysku materiałów budowlanych i rozbiórkowych na poziomie minimum 70% wagowo.
11. Komunalne osady ściekowe - Całkowite zaniechanie składowania osadów ściekowych; Zwiększenie ilości KOŚ przetwarzanych przed wprowadzeniem do środowiska oraz ilości osadów poddanych termicznemu przekształceniu; Dążenie do maksymalizacji stopnia wykorzystania substancji biogenych zawartych w osadach przy jednoczesnym spełnieniu wszystkich wymogów dotyczących bezpieczeństwa sanitarnego, chemicznego oraz środowiskowego.

12. Odpady ulegające biodegradacji inne niż komunalne - W okresie do 2022 r. i w latach następnych utrzymanie masy składowanych odpadów na poziomie nie większym niż 40% masy wytworzonych odpadów.
13. Odpady powstające przy poszukiwaniu, wydobywaniu, fizycznej i chemicznej przeróbce rud oraz innych kopalin (grupa 01) Zmniejszenie ilości wytwarzanych odpadów w stosunku do wydobywanej masy surowca; Zwiększenie udziału odpadów poddawanych procesom odzysku.

STRATEGIA ROZWOJU WOJEWÓDZTWA PODLASKIEGO 2030

Cele Strategii Rozwoju Województwa Podlaskiego podporządkowane są realizacji wizji rozwoju i stanowią swego rodzaju ścieżki dojścia do wizji. Dlatego na poziomie celów strategicznych wyróżniono trzy cele:

1. Dynamiczna gospodarka;
2. Zasobni mieszkańcy;
3. Partnerski region.

Każdy z celów strategicznych zawiera w sobie cele operacyjne, które z kolei określają zarówno kluczowe kierunki działań, jak i głównych interesariuszy. Cele operacyjne ukierunkowane są na wykorzystywanie potencjałów województwa i służą reakcji na określone wyzwania rozwojowe.

Cel strategiczny 1. Dynamiczna gospodarka

- Cel operacyjny 1.1. Przemysły przyszłości
- Cel operacyjny 1.2. Podlaski system otwartych innowacji
- Cel operacyjny 1.3. Lokalna przedsiębiorczość
- Cel operacyjny 1.4. Rewolucja energetyczna i gospodarka obiegu zamkniętego
- Cel operacyjny 1.5. E-podlaskie

Cel strategiczny 2. Zasobni mieszkańcy

- Cel operacyjny 2.1. Kompetentni mieszkańcy
- Cel operacyjny 2.2. Aktywni mieszkańcy

- Cel operacyjny 2.3. Przestrzeń wysokiej jakości

Cel strategiczny 3. Partnerski region

- Cel operacyjny 3.1. Dobre zarządzanie
- Cel operacyjny 3.2. Kapitał społeczny
- Cel operacyjny 3.3. Partnerstwa międzynarodowe i ponadregionalne
- Cel operacyjny 3.4. Gościnny region

PROGRAM OCHRONY POWIETRZA DLA STREFY PODLASKIEJ - AKTUALIZACJA 2020

Konieczność uchwalenia nowego programu ochrony powietrza dla strefy podlaskiej wynika z zapisów art. 7 ustawy z dnia 13 czerwca 2019 r. o zmianie ustawy - Prawo ochrony środowiska oraz ustawy o zarządzaniu kryzysowym (Dz. U. 2020 poz. 1219 ze zm.) oraz z wyników Oceny poziomów substancji w powietrzu i wyników klasyfikacji stref województwa podlaskiego za 2018 rok, wykonanej przez Głównego Inspektora Ochrony Środowiska, Regionalny Wydział Monitoringu Środowiska w Białymstoku.

Program ochrony powietrza dla strefy podlaskiej otrzymał kod PL2002PM2,5aBaPa_2018.

Program opracowano dla substancji zanieczyszczających powietrze dla których w Rocznej Ocenie Jakości Powietrza w Województwie Podlaskim za rok 2018 w strefie podlaskiej wskazano przekroczenia norm i stwierdzono konieczność realizacji działań naprawczych mających na celu poprawę jakości powietrza ze względu na ochronę zdrowia ludzi, czyli: pyłu zawieszonego PM_{2,5} oraz benzo(a)pirenu.

Program ochrony powietrza wskazuje istotne powody (źródła) wystąpienia przekroczeń norm jakości powietrza w odniesieniu do ww. zanieczyszczeń w strefie podlaskiej oraz określa skuteczne i możliwe do zrealizowania działania, których wdrożenie spowoduje poprawę jakości powietrza i dotrzymanie norm określonych w rozporządzeniu Ministra Środowiska z dnia 24 sierpnia 2012 r. w sprawie poziomów niektórych substancji w powietrzu (Dz. U. z 2012 r., poz. 1031 z późn. zm.).

Program ochrony powietrza określa działania naprawcze, tak aby okresy, w których nie są dotrzymane poziomy dopuszczalne lub docelowe były jak najkrótsze. Poprawa jakości powietrza jest niezbędna dla poprawy jakości życia i zdrowia mieszkańców województwa podlaskiego.

Dokumentację opracowano na danych emisyjnych i meteorologicznych z roku 2018 ze szczególnym uwzględnieniem udziałów poszczególnych typów źródeł w obszarach z naruszonymi normami jakości powietrza.

Realizację zaproponowanych w programie działań naprawczych przewidziano do 30.06.2026 r., tak aby termin ten był zgodny z zapisami w rozporządzeniu Ministra Środowiska z dnia 14 czerwca 2019 r. w sprawie programów ochrony powietrza oraz planów działań krótkoterminowych (Dz. U. z 2019 r., poz. 1159).

5.1.3. Dokumenty powiatowe

PROGRAM OCHRONY ŚRODOWISKA DLA POWIATU AUGUSTOWSKIEGO NA LATA 2021-2024 Z PERSPEKTYWĄ DO ROKU 2028 R.

W programie wyznaczono 10 obszarów interwencji, w ramach których wyznaczono 18 celów. Realizacji tych założeń posłużyć mają działania podejmowane w 58 kierunkach interwencji.

Tab. 14. Cele i kierunki interwencji w Programie Ochrony Środowiska dla powiatu augustowskiego.

Lp.	Obszar interwencji	Cel	Kierunek interwencji
1.	Ochrona klimatu i jakość powietrza	Spełnienie wymagań w zakresie jakości powietrza	Modernizacja transportu w kierunku transportu niskoemisyjnego
			Opracowanie i aktualizacja programów w zakresie ochrony powietrza
			Monitoring powietrza
			Edukacja społeczeństwa w zakresie ochrony powietrza i przeciwdziałania zmianom klimatu
		Poprawa efektywności energetycznej	Rozbudowa przesyłowej i dystrybucyjnej sieci ciepłowniczej i gazowej
			Poprawa efektywności energetycznej w sektorze publicznym i prywatnym, w tym termomodernizacja i wymiana oświetlenia
Wzrost wykorzystania energii ze źródeł odnawialnych, jako działania adaptacyjne do zmian klimatu	Pozyskiwanie energii ze źródeł odnawialnych (słońca, wiatru, wody, biomasy i biogazu) do produkcji energii elektrycznej i ciepłej		
2.	Zagrożenia hałasem	Ograniczenie emisji hałasu	Uwzględnienie aspektów związanych z ponadnormatywnym hałasem w zagospodarowaniu przestrzennym

Lp.	Obszar interwencji	Cel	Kierunek interwencji
			<p>Budowa, rozbudowa i modernizacja infrastruktury drogowej, realizowana z uwzględnieniem konieczności ograniczenia presji na środowisko oraz życie i zdrowie ludzi (w tym usprawnienie organizacji ruchu)</p> <p>Eliminacja zagrożenia mieszkańców powiatu nadmiernym hałasem</p> <p>Opracowanie i aktualizacja programów ochrony przed hałasem (w tym sporządzanie map akustycznych)</p> <p>Monitoring hałasu komunikacyjnego i kontynuacja kontroli jednostek gospodarczych w zakresie emitowanego hałasu</p>
3.	Pola elektromagnetyczne	Ochrona przed polami elektromagnetycznymi	<p>Planowanie przestrzenne z uwzględnieniem ochrony przed polami elektromagnetycznymi</p> <p>Monitoring natężeń pól elektromagnetycznych</p>
4.	Gospodarowanie wodami	Ograniczanie ryzyka powodziowego i przeciwdziałanie suszy i deficytowi wody, jako adaptacja do zmieniających się warunków klimatycznych	<p>Ochrona zasobów wodnych (w tym ochrona naturalnej hydromorfologii cieków)</p> <p>Budowa i odtwarzanie systemów i urządzeń melioracji wodnych (w tym niezbędnych do realizacji zrównoważonego rolnictwa) oraz pozostałej infrastruktury służącej do retencjonowania, regulacji i ochrony zasobów wód</p> <p>Odtwarzanie ciągłości ekologicznej i renaturalizacja rzek</p> <p>Ograniczenie presji rolnictwa na wody</p> <p>Planowanie przestrzenne jako instrument w zakresie gospodarowania wodami</p> <p>Monitoring wód</p> <p>Edukacja ekologiczna w zakresie gospodarowania wodami</p>
5.	Gospodarka wodno-ściekowa	<p>Racjonalizacja gospodarowania zasobami wodnymi i zapewnienie dobrej jakości wody pitnej</p> <p>Poprawa jakości wód powierzchniowych i podziemnych</p>	<p>Rozbudowa i modernizacja ujęć wody oraz stacji uzdatniania</p> <p>Rozbudowa i modernizacja sieci wodociągowej z uwzględnieniem konieczności ograniczania strat wody</p> <p>Uwzględnianie w procesie planowania przestrzennego ograniczeń związanych z zaopatrzeniem w wodę</p> <p>Realizacja projektów sanitacji w zabudowie rozproszonej</p> <p>Rozbudowa i modernizacja sieci kanalizacyjnej (sanitarnej i deszczowej)</p> <p>Rozbudowa i modernizacja infrastruktury oczyszczania ścieków, w tym realizacja działań w ramach Krajowego Programu Oczyszczania Ścieków Komunalnych</p> <p>Monitoring wód oraz kontrola jakości wody wodociągowej przeznaczonej do spożycia</p> <p>Edukacja społeczeństwa w zakresie gospodarki wodno-ściekowej</p>

Lp.	Obszar interwencji	Cel	Kierunek interwencji
6.	Zasoby geologiczne	Racjonalne i efektywne gospodarowanie zasobami kopalin	Ograniczenie presji wywieranej na środowisko i ludność lokalną podczas prowadzenia prac geologicznych oraz eksploatacji i magazynowania kopalin, w tym monitorowanie wydobycia
			Planowanie przestrzenne z uwzględnieniem zrównoważonego gospodarowania kopalinami
			Edukacja społeczeństwa w zakresie gospodarowania zasobami geologicznymi
7.	Gleby	Zapewnienie właściwego sposobu użytkowania powierzchni ziemi	Rekultywacja terenów zdegradowanych lub zdewastowanych w celu przywrócenia im wartości użytkowych lub przyrodniczych
			Przeciwdziałanie degradacji gleb i powierzchni ziemi
			Monitoring gleb i powierzchni ziemi
			Edukacja społeczeństwa w zakresie ochrony gleb i powierzchni ziemi
8.	Gospodarka odpadami i zapobieganie powstawaniu odpadów	Racjonalne gospodarowanie odpadami	Zapewnienie funkcjonowania systemu selektywnego zbierania/odbioru odpadów komunalnych
			Zapewnienie sprawnego funkcjonowania procesów przygotowania do ponownego użycia, recyklingu i innych procesów odzysku (w tym ograniczenie masy odpadów składowanych)
			Usuwanie i unieszkodliwianie odpadów zawierających azbest
			Edukacja ekologiczna w zakresie zapobiegania powstawaniu odpadów i gospodarki odpadami
9.	Zasoby przyrodnicze	Zachowanie różnorodności biologicznej, poprzez przywracanie/utrzymanie właściwego stanu ochrony siedlisk i gatunków	Aktualizacja inwentaryzacji oraz stworzenie spójnego systemu informacji, opartego o technologie informatyczne, o zasobach gatunków i siedlisk przyrodniczych powiatu wraz z wyceną wartości środowiska przyrodniczego
			Planowanie działań ochronnych na terenach przyrodniczo cennych
			Ochrona siedlisk i gatunków
			Wielofunkcyjna, zrównoważona gospodarka leśna
			Racjonalna gospodarka łowiecka służąca ochronie środowiska
			Minimalizacja ryzyka wprowadzenia do środowiska gatunków obcych oraz usuwanie, kontrola i przeciwdziałanie rozprzestrzenianiu się gatunków obcych
			Powiązanie systemów dolin rzecznych (jako naturalnych korytarzy ekologicznych) z zarządzaniem ryzykiem powodziowym, systemem obszarów chronionych i programem zwiększania możliwości retencyjnych, poprzez wykorzystanie naturalnych uwarunkowań terenu
			Monitoring przyrodniczy różnorodności biologicznej i krajobrazowej
			Zarządzanie środowiskiem

Lp.	Obszar interwencji	Cel	Kierunek interwencji
		Adaptacja do zmian klimatu w zakresie zasobów przyrodniczych	Racjonalne powiększanie zasobów leśnych i dostosowanie składu gatunkowego drzewostanu do siedliska oraz zwiększanie różnorodności biocenozy leśnych, z uwzględnieniem gatunków odpornych na susze i podtopienia
			Zapobieganie, przeciwdziałanie oraz ograniczanie skutków zagrożeń związanych z pożarami lasów
			Planowanie przestrzenne jako instrument w zakresie gospodarowania środowiskiem
		Ochrona krajobrazu naturalnego i kulturowego	Wykonanie audytu krajobrazowego - identyfikacja krajobrazów występujących na terenie powiatu, określenie ich cech charakterystycznych oraz ocena ich wartości
			Ochrona krajobrazu
Podnoszenie poziomu świadomości ekologicznej i zainteresowania środowiskiem przyrodniczym	Podjęcie działań edukacyjnych służących ochronie i zachowaniu różnorodności biologicznej i dziedzictwa kulturowego oraz zagwarantowanie udziału społeczeństwa w ochronie środowiska i dostępu do informacji o środowisku		
10.	Zagrożenia poważnymi awariami	Zapobieganie poważnym awariom przemysłowym	Wspieranie działania jednostek reagowania kryzysowego
		Doskonalenie systemu zarządzania kryzysowego	Zapobieganie sytuacjom kryzysowym poprzez kompleksowe działania prewencyjne
		Monitoring obszarów zagrożonych występowaniem poważnych awarii	Ograniczenie występowania poważnych awarii

5.2. Cele Programu Ochrony Środowiska

Cele niniejszego *Programu Ochrony Środowiska* zostały określone na podstawie analizy stanu środowiska oraz prognozowanych zmian w oparciu o obowiązujące przepisy oraz nowe wymagania prawne, a także cele dokumentów strategicznych wyższego szczebla. Przy formułowaniu celów i zadań wzięto pod uwagę specyficzne uwarunkowania gminy Augustów, a także bariery i wytyczne wynikające z oceny realizacji dotychczasowego Programu Ochrony Środowiska oraz możliwości finansowania działań. Zaproponowane w niniejszym *Programie* cele i działania powinny w pierwszej kolejności posłużyć przede wszystkim do utrzymania i zachowania stanu środowiska oraz do stopniowej poprawy jego poszczególnych komponentów. Naczelną zasadą przyjętą w przedmiotowym Programie jest zasada zrównoważonego rozwoju, która zapewnia zharmonizowany rozwój gospodarczy i społeczny zgodny z ochroną walorów środowiska.

Nadrzędny cel *Programu* to: **Zrównoważony rozwój Gminy Augustów przy jednoczesnym poszanowaniu i promocji zasobów środowiska naturalnego.**

Powyższy nadrzędny cel będzie realizowany poprzez cele i zadania ekologiczne gminy, które są zgodne z „*Polityką ekologiczną państwa 2030 - strategia rozwoju w obszarze środowiska i gospodarki wodnej*” oraz „*Programem Ochrony Środowiska województwa podlaskiego na lata 2017-2020 z perspektywą do 2024 roku*”. Realizacja niniejszego Programu odbywać się będzie w oparciu o cele i kierunki interwencji obejmujące zakres do 2029 r.

Cele interwencji:

- Spełnienie wymagań w zakresie jakości powietrza,
- Poprawa efektywności energetycznej,
- Wzrost wykorzystania energii ze źródeł odnawialnych, jako działania adaptacyjne do zmian klimatu,
- Ograniczenie emisji hałasu,
- Ochrona przed polami elektromagnetycznymi,

- Ograniczanie ryzyka powodziowego i przeciwdziałanie suszy i deficytowi wody, jako adaptacja do zmieniających się warunków klimatycznych,
- Racjonalizacja gospodarowania zasobami wodnymi i zapewnienie dobrej jakości wody pitnej,
- Poprawa jakości wód powierzchniowych i podziemnych,
- Racjonalne i efektywne gospodarowanie zasobami kopalin,
- Zapewnienie właściwego sposobu użytkowania powierzchni ziemi,
- Racjonalne gospodarowanie odpadami,
- Zachowanie różnorodności biologicznej, poprzez przywracanie/utrzymanie właściwego stanu ochrony siedlisk i gatunków,
- Adaptacja do zmian klimatu w zakresie zasobów przyrodniczych,
- Ochrona krajobrazu naturalnego i kulturowego,
- Podnoszenie poziomu świadomości ekologicznej i zainteresowania środowiskiem przyrodniczym,
- Zapobieganie poważnym awariom przemysłowym,
- Doskonalenie systemu zarządzania kryzysowego,
- Monitoring obszarów zagrożonych występowaniem poważnych awarii.

Przedstawione w dokumencie cele i kierunki działań w zakresie poszczególnych obszarów interwencji zostały wyznaczone na podstawie zdefiniowanych zagrożeń i problemów dla poszczególnych obszarów interwencji wskazanych w analizie SWOT. Ponadto są one wynikiem potrzeb, jakie zaistniały w środowisku regionu i całej Polsce na przestrzeni ostatnich lat.

Wskazane w programie ochrony środowiska cele i kierunki, a także konkretne zamierzenia inwestycyjne im przypisane są spójne, zarówno z krajowymi, jak i wojewódzkimi programami, strategiami i planami w zakresie ochrony środowiska. Odzwierciedlają obecne trendy w zakresie jego ochrony, które przyczynią się także do realizacji polityk krajowych.

Tab. 15. Zestawienie celów i kierunków interwencji w zakresie ochrony środowiska gminy Augustów

Obszar interwencji	Cele interwencji	Kierunki interwencji	Zadania	Podmiot odpowiedzialny	Ryzyka
Ochrona klimatu i jakości powietrza	Spełnienie wymagań w zakresie jakości powietrza	Modernizacja transportu w kierunku transportu niskoemisyjnego	- Zakup niskoemisyjnego taboru na potrzeby transportu publicznego. - Zakup pojazdów spełniających najnowsze normy emisji spalin w celu zastąpienia starszych wyżużonych pojazdów.	- JST, spółki transportowe, jednostki podległe JST, ZOZ, przedsiębiorcy, mieszkańcy.	Brak środków finansowych, brak dofinansowania, przeniesienie realizacji inwestycji na inne lata
		Opracowanie i aktualizacja programów w zakresie ochrony powietrza	- Opracowanie i aktualizacja planów gospodarki niskoemisyjnej oraz planów zaopatrzenia w ciepło, energię elektryczną i paliwa gazowe oraz ich realizacja (w tym inwentaryzacje emisji gazów cieplarnianych)	- JST	Brak środków finansowych, brak dofinansowania, przeniesienie realizacji inwestycji na inne lata, niska świadomość konieczności tworzenia takich programów
		Monitoring powietrza	- Uruchomienie linii alarmowych w ramach kontroli przestrzegania zakazu spalania odpadów w instalacjach indywidualnych	- JST	Brak środków finansowych
		Edukacja społeczeństwa w zakresie ochrony powietrza i przeciwdziałania zmianom klimatu	- Akcje informacyjne, wydanie broszur i ulotek, organizacja spotkań oraz imprez upowszechniających wykorzystanie OZE konieczność ograniczenia „niskiej emisji” i adaptacji do zmian klimatu	- JST	Brak środków finansowych, brak dofinansowania, przeniesienie realizacji inwestycji na inne lata.
	Poprawa efektywności energetycznej	Rozbudowa przesyłowej i dystrybucyjnej sieci ciepłowniczej i gazowej	- Budowa/ rozbudowa/ modernizacja sieci ciepłowniczej i infrastruktury towarzyszącej - Budowa/ rozbudowa/ modernizacja sieci gazowej i infrastruktury towarzyszącej	- JST, PEC, PGNiG	Brak środków finansowych, brak dofinansowania, przeniesienie realizacji inwestycji na inne lata
		Poprawa efektywności energetycznej w sektorze publicznym i prywatnym, w tym termomodernizacja i wymiana oświetlenia	- Termomodernizacja budynków użyteczności publicznej i budynków mieszkalnych (w tym wymiana stolarki okiennej i drzwiowej w budynkach użyteczności publicznej i	- JST, jednostki podległe JST, zarządcy dróg, ZOZ, PEC, PGE, przedsiębiorcy, mieszkańcy	Brak środków finansowych, brak dofinansowania, przeniesienie realizacji inwestycji na inne lata

Program Ochrony Środowiska dla Gminy Augustów na lata 2022-2025 z perspektywą na lata 2026-2029

Obszar interwencji	Cele interwencji	Kierunki interwencji	Zadania	Podmiot odpowiedzialny	Ryzyka
			<p>budynkach prywatnych).</p> <ul style="list-style-type: none"> - Budowa energooszczędnych budynków - Wymiana nieefektywnych kotłów na nowe o wyższej sprawności - Modernizacja istniejących kotłowni w kierunku wykorzystania odnawialnych źródeł energii i odzysku energii - Modernizacja oświetlenia ulicznego na energooszczędne - Modernizacja oświetlenia wewnętrznego na energooszczędne - Działania skutkujące wzrostem efektywności energetycznej procesów i obiektów (w tym wdrażanie systemów sterowania energią i rekuperacja). - Budowa/ przebudowa systemów oczyszczania spalin w procesach produkcyjnych (w tym w produkcji energii elektrycznej i ciepłej) - Modernizacja, odtwarzanie oraz budowa sieci energetycznej związanej z przyłączeniem odbiorców i wytwórców energii elektrycznej 		
	Wzrost wykorzystania energii ze źródeł odnawialnych, jako działania adaptacyjne do zmian klimatu	Pozyskiwanie energii ze źródeł odnawialnych (słońca, wiatru, wody, biomasy i biogazu) do produkcji energii elektrycznej i ciepłej	<ul style="list-style-type: none"> - Instalacja kolektorów słonecznych, paneli fotowoltaicznych, pomp ciepła, mikroinstalacji wiatrowych w budynkach użyteczności publicznej i gospodarstwach domowych - Budowa biogazowni oraz wysokosprawne wytwarzanie energii ciepłej i elektrycznej w kogeneracji 	- JST, instytucje podległe, PEC, przedsiębiorcy, mieszkańcy	Brak środków finansowych, brak dofinansowania, przeniesienie realizacji inwestycji na inne lata
Zagrożenia	Ograniczenie emisji	Uwzględnienie aspektów związanych z	Sporządzanie planów zagospodarowania przestrzennego	JST	Brak środków finansowych, niewystarczający poziom

Program Ochrony Środowiska dla Gminy Augustów na lata 2022-2025 z perspektywą na lata 2026-2029

Obszar interwencji	Cele interwencji	Kierunki interwencji	Zadania	Podmiot odpowiedzialny	Ryzyka
hałasem	hałasu	ponadnormatywnym hałasem w zagospodarowaniu przestrzennym	z uwzględnieniem źródeł hałasu oraz wprowadzanie zapisów dotyczących standardów akustycznych dla poszczególnych terenów.		dofinansowania
		Budowa, rozbudowa i modernizacja infrastruktury drogowej, realizowana z uwzględnieniem konieczności ograniczenia presji na środowisko oraz życie i zdrowie ludzi (w tym usprawnienie organizacji ruchu)	- Budowa/ przebudowa/ modernizacja dróg krajowych, wojewódzkich, powiatowych i gminnych - Przebudowa ładu komunikacyjnego w miejscach o dużym natężeniu ruchu	JST, GDDKiA, PZDW, PZD	Brak środków finansowych, brak dofinansowania, przeniesienie realizacji inwestycji na inne lata
		Eliminacja zagrożenia mieszkańców powiatu nadmiernym hałasem	- Budowa/ rozbudowa sieci ścieżek rowerowych - Tworzenie obszarów ograniczonego użytkowania - Zastosowanie środków ograniczających rozprzestrzenianie się hałasu (w tym budowa ekranów akustycznych, stosowanie mat antywibracyjnych, tworzenie pasów zieleni)	JST, GDDKiA, PZDW, PZD	Brak środków finansowych, brak dofinansowania, przeniesienie realizacji inwestycji na inne lata
		Opracowanie i aktualizacja programów ochrony przed hałasem (w tym aktualizacja map akustycznych)	- Aktualizacja istniejących programów ochrony przed hałasem oraz opracowanie nowych w miarę zaistniałej potrzeby - Aktualizacja map akustycznych	JST, GDDKiA, PZDW	Brak środków finansowych, brak dofinansowania, przeniesienie realizacji na inne lata
		Monitoring hałasu komunikacyjnego i kontynuacja kontroli jednostek gospodarczych w zakresie emitowanego hałasu	- Realizacja Państwowego Monitoringu Środowiska w zakresie hałasu	WIOŚ	Brak środków finansowych
		Pola elektromagnetyczne	Ochrona przed polami elektromagnetycznymi	Planowanie przestrzenne z uwzględnieniem ochrony przed polami elektromagnetycznymi	Opracowanie i aktualizacja planów zagospodarowania przestrzennego z uwzględnieniem ochrony przed polami elektromagnetycznymi

Obszar interwencji	Cele interwencji	Kierunki interwencji	Zadania	Podmiot odpowiedzialny	Ryzyka
		Monitoring natężeń pól elektromagnetycznych	Realizacja Państwowego Monitoringu Środowiska w zakresie pomiarów pola elektromagnetycznego	WIOŚ	Brak środków finansowych, niewystarczający poziom dofinansowania
Gospodarowanie wodami	Ograniczanie ryzyka powodziowego i przeciwdziałanie suszy i deficytowi wody, jako adaptacja do zmieniających się warunków klimatycznych	Ochrona zasobów wodnych (w tym ochrona naturalnej hydromorfologii cieków)	<ul style="list-style-type: none"> - Analiza możliwości zwiększenia retencji na terenach leśnych, rolniczych i zurbanizowanych - Przeprowadzenie pogłębionej analizy presji w celu ustalenia przyczyn nieosiągnięcia dobrego stanu wód - Opracowanie i wdrażanie planów gospodarowania wodami na obszarze dorzeczy <ul style="list-style-type: none"> - Opracowanie warunków korzystania z wód regionów wodnych - Realizacja działań wynikających z Planu Przeciwdziałania Skutkom Suszy <ul style="list-style-type: none"> - Ochrona wód w zapisach miejscowych planów zagospodarowania przestrzennego oraz studiach uwarunkowań i kierunków zagospodarowania przestrzennego 	RZGW, JST	Brak środków finansowych, brak dofinansowania, przeniesienie realizacji inwestycji na inne lata
		Budowa i odtwarzanie systemów i urządzeń melioracji wodnych (w tym niezbędnych do realizacji zrównoważonego rolnictwa) oraz pozostałej infrastruktury służącej do retencjonowania, regulacji i ochrony zasobów wód	<ul style="list-style-type: none"> - Budowa zbiorników retencyjnych (w ramach adaptacji do zmian klimatu) - Melioracje gruntów - budowa/ przebudowa/ modernizacja urządzeń melioracji wodnych - Zagospodarowanie brzegów rzek i jezior (w tym infrastruktura turystyczna i rekreacyjna) <ul style="list-style-type: none"> - Budowa/ remont budowli hydrotechnicznych - Udroźnianie/ przebudowa/ 	JST, PGL LP, RZGW, WZMiUW, właściciele gruntów	Brak środków finansowych, brak dofinansowania, przeniesienie realizacji inwestycji na inne lata

Program Ochrony Środowiska dla Gminy Augustów na lata 2022-2025 z perspektywą na lata 2026-2029

Obszar interwencji	Cele interwencji	Kierunki interwencji	Zadania	Podmiot odpowiedzialny	Ryzyka
			<p>odbudowa zabudowy regulacyjnej rzek i odtworzenie koryt kanałów</p> <p>- Remont umocnień brzegowych i ubezpieczenie brzegów rzek (w tym zabudowa przeciwerozyjna)</p>		
		Odtwarzanie ciągłości ekologicznej i renaturalizacja rzek	<p>- Zapewnienie ciągłości rzek i potoków poprzez udrażnianie obiektów stanowiących przeszkodę dla migracji ryb</p> <p>- Ochrona, zachowanie i przywracanie biotopów i naturalnych siedlisk przyrodniczych oraz dzikiej fauny i flory</p> <p>- Wdrożenie małej retencji na obszarach Natura 2000 i innych cennych przyrodniczo (w tym na obszarach bagiennych i torfowiskowych)</p>	RZGW, RDOŚ, JST, NGO, administratorzy cieków i obiektów, WZMiUW, parki narodowe, parki krajobrazowe	Brak środków finansowych, brak dofinansowania, przeniesienie realizacji na inne lata
		Ograniczenie presji rolnictwa na wody	<p>- Ograniczenie splywu zanieczyszczeń powierzchniowych z rolnictwa poprzez stosowanie kodeksu dobrej praktyki rolniczej oraz racjonalne dawkowanie i przestrzeganie terminów stosowania nawozów i środków ochrony roślin</p> <p>- Realizacja działań wynikających z programów dotyczących zrównoważonego rolnictwa (w tym np. wspieranie rolnictwa ekologicznego, utrzymanie stref buforowych, miedz śródpolnych i zachowanie terenów bagiennych)</p>	PODR, WIOŚ, ARiMR, właściciele gospodarstw rolnych,	Brak środków finansowych, brak zaangażowania poszczególnych podmiotów, niska świadomość ekologiczna
		Planowanie przestrzenne jako instrument w zakresie gospodarowania wodami	<p>Tworzenia i aktualizacja planów zagospodarowania przestrzennego z uwzględnieniem zrównoważonego gospodarowania i ochrony wód</p>	JST	Brak środków finansowych, brak zaangażowania właścicieli gruntów, brak odpowiednich uregulowań prawnych

Program Ochrony Środowiska dla Gminy Augustów na lata 2022-2025 z perspektywą na lata 2026-2029

Obszar interwencji	Cele interwencji	Kierunki interwencji	Zadania	Podmiot odpowiedzialny	Ryzyka
		Monitoring wód	<ul style="list-style-type: none"> - Monitoring wód zanieczyszczonych azotanami pochodzącymi ze źródeł rolniczych - OSN - Monitoring jakości wód w kąpieliskach i miejscach wykorzystywanych do kąpeli 	WSSE, WIOŚ	Brak środków finansowych, brak dofinansowania,
		Edukacja ekologiczna w zakresie gospodarowania wodami	<ul style="list-style-type: none"> - Szeroko zakrojone działania edukacyjne promujące potrzebę ochrony wód, w tym, np.: budowa ścieżek edukacyjnych; wyposażenie placówek oświatowych w dystrybutory z wodą; ulotki, broszury, kampanie informacyjne, imprezy o charakterze edukacyjnym - Promowanie wody do picia jako alternatywy dla konsumpcji wód stołowych i napojów sprzedawanych w opakowaniach 	RDOŚ, parki narodowe, spółki wodociągowe	Brak środków finansowych, brak dofinansowania, przeniesienie realizacji inwestycji na inne lata
Gospodarka wodno-ściekowa	Racjonalizacja gospodarowania zasobami wodnymi i zapewnienie dobrej jakości wody pitnej	Rozbudowa i modernizacja ujęć wody oraz stacji uzdatniania	<ul style="list-style-type: none"> - Budowa/ przebudowa/ modernizacja ujęć wody - Budowa/ rozbudowa/ przebudowa/ modernizacja stacji uzdatniania wody i infrastruktury towarzyszącej (w tym zbiorników wody uzdatnionej) - Przebudowa hydroforni wraz z infrastrukturą (w tym zbiorniki wyrównawcze) 	JST, spółki wodociągowe	Brak środków finansowych, brak zainteresowania mieszkańców
		Rozbudowa i modernizacja sieci wodociągowej z uwzględnieniem konieczności ograniczania strat wody	<ul style="list-style-type: none"> - Budowa/ rozbudowa/ modernizacja sieci wodociągowej - Wymiana rur azbestowych na PCV 	JST, spółki wodociągowe	Brak środków finansowych, brak zainteresowania mieszkańców
		Uwzględnianie w procesie planowania przestrzennego ograniczeń związanych z zaopatrzeniem w wodę	<ul style="list-style-type: none"> - Przejmowanie w eksploatację lub na stan spółki, obcej lub o nieuregulowanym stanie prawnym infrastruktury przesyłowej wodociągowej i kanalizacyjnej 	JST, Spółki wodno-kanalizacyjne	Bariery prawne, brak środków finansowych

Program Ochrony Środowiska dla Gminy Augustów na lata 2022-2025 z perspektywą na lata 2026-2029

Obszar interwencji	Cele interwencji	Kierunki interwencji	Zadania	Podmiot odpowiedzialny	Ryzyka
	Poprawa jakości wód powierzchniowych i podziemnych		służącej zbiorowemu zaopatrzeniu w wodę i odprowadzaniu ścieków		
		Realizacja projektów sanitacji w zabudowie rozproszonej	Budowa indywidualnych systemów oczyszczania ścieków	JST	Brak środków finansowych, brak dofinansowania, przeniesienie realizacji inwestycji na inne lata
		Rozbudowa i modernizacja sieci kanalizacyjnej (sanitarnej i deszczowej)	<ul style="list-style-type: none"> - Budowa/ rozbudowa/ modernizacja sieci kanalizacji sanitarnej (w tym usprawnienie systemu odprowadzania ścieków) - Budowa/ rozbudowa/ modernizacja sieci kanalizacji deszczowej (w tym montaż separatorów) 	- JST, spółki wodno-kanalizacyjne, zarządcy dróg	Brak środków finansowych, brak dofinansowania, przeniesienie realizacji inwestycji na inne lata
		Rozbudowa i modernizacja infrastruktury oczyszczania ścieków, w tym realizacja działań w ramach Krajowego Programu Oczyszczania Ścieków Komunalnych	<ul style="list-style-type: none"> - Budowa/ rozbudowa/ przebudowa/ modernizacja komunalnych oczyszczalni ścieków (w tym wymiana/ remont przepompowni ścieków) - Budowa/ modernizacja stacji zlewnych nieczystości ciekłych i usprawnienie systemu odbioru nieczystości płynnych - Usprawnienie gospodarki osadowej 	- JST, spółki wodno-kanalizacyjne	Brak środków finansowych, brak dofinansowania, przeniesienie realizacji inwestycji na inne lata
		Monitoring wód oraz kontrola jakości wody wodociągowej przeznaczonej do spożycia	<ul style="list-style-type: none"> - Opomiarowanie i wizualizacja pracy studni w SUW - Opomiarowanie sieci kanalizacyjnej - Dalsza rozbudowa istniejącego monitoringu ciśnienia wody w połączeniu z przepływem i analizą chemiczną wody - Modernizacja i rozwój zdalnych odczytów wodomierzy głównych - Realizacja Państwowego Monitoringu Środowiska w zakresie 	Spółki wodno-kanalizacyjne, WIOŚ, WSSE	Brak środków finansowych, brak dofinansowania, przeniesienie realizacji inwestycji na inne lata

Program Ochrony Środowiska dla Gminy Augustów na lata 2022-2025 z perspektywą na lata 2026-2029

Obszar interwencji	Cele interwencji	Kierunki interwencji	Zadania	Podmiot odpowiedzialny	Ryzyka
			<p>jakości wody</p> <ul style="list-style-type: none"> - Badanie wody wodociągowej przeznaczonej do spożycia oraz informowanie społeczeństwa o jakości wody przeznaczonej do spożycia przez ludzi 		
		Edukacja społeczeństwa w zakresie gospodarki wodno-ściekowej	<ul style="list-style-type: none"> - Organizacja imprez o charakterze edukacyjnym, ulotki, broszury, kampanie informacyjne, wycieczki - Prace badawczo - rozwojowe 	JST, spółki wodnokanalizacyjne, uczelnie wyższe, parki naukowo-technologiczne	Brak środków finansowych, brak dofinansowania, przeniesienie realizacji inwestycji na inne lata
Zasoby geologiczne	Racjonalne i efektywne gospodarowanie zasobami kopalin	Ograniczenie presji wywieranej na środowisko i ludność lokalną podczas prowadzenia prac geologicznych oraz eksploatacji i magazynowania kopalin, w tym monitorowanie wydobywania	<ul style="list-style-type: none"> - Ochrona zasobów geologicznych w miejscowych planach zagospodarowania przestrzennego i studiach uwarunkowań i kierunków zagospodarowania przestrzennego gmin - Eliminacja nielegalnych eksploatacji kopalin - Aktualizacja bazy danych o surowcach na terenie powiatu, ustalanie zasobów złóż kopalin, a także ich ochrona - Prowadzenie bazy danych geologicznych - Koordynacja i wykonywanie prac z zakresu kartografii geologicznej na terenie powiatu - Rozpoznanie i monitoring zagrożeń geologicznych na terenie powiatu 	JST, właściciele gruntów, Państwowa Służba Geologiczna	Brak środków finansowych, brak zaangażowania właścicieli gruntów, brak odpowiednich uregulowań prawnych
		Planowanie przestrzenne z uwzględnieniem zrównoważonego gospodarowania kopalinami	Opracowanie i aktualizacja planów zagospodarowania przestrzennego z uwzględnieniem zrównoważonego gospodarowania kopalinami	JST	Brak środków finansowych

Program Ochrony Środowiska dla Gminy Augustów na lata 2022-2025 z perspektywą na lata 2026-2029

Obszar interwencji	Cele interwencji	Kierunki interwencji	Zadania	Podmiot odpowiedzialny	Ryzyka
		Edukacja społeczeństwa w zakresie gospodarowania zasobami geologicznymi	Działania edukacyjne promujące racjonalne wykorzystanie kopalin	JST	Brak środków finansowych
Gleby	Zapewnienie właściwego sposobu użytkowania powierzchni ziemi	Rekultywacja terenów zdegradowanych lub zdewastowanych w celu przywrócenia im wartości użytkowych lub przyrodniczych	<ul style="list-style-type: none"> - Rekultywacja zamkniętych składowisk odpadów - Likwidacja „dzikich wysypisk” odpadów (w tym rekultywacja wyrobisk po „dzikich wysypiskach”) - Rekultywacja terenu po wydobyciu kopalin 	JST, właściciele/zarządcy składowisk, właściciele/ zarządcy gruntów	Brak środków finansowych, brak dofinansowania, przeniesienie realizacji inwestycji na inne lata
		Przeciwdziałanie degradacji gleb i powierzchni ziemi	<ul style="list-style-type: none"> - Realizacja działań zapobiegających erozji - Prowadzenie właściwej gospodarki wodnej na terenach rolnych, łąkowych i wodno-błotnych - Zrównoważone stosowanie środków ochrony roślin, z uwzględnieniem zasady zintegrowanej ochrony roślin - Realizacja działań wynikających z wdrażaniem Dyrektywy Azotanowej 	JST, właściciele/ zarządcy gruntów, ARiMR, ODR, RZGW	Brak środków finansowych, brak dofinansowania, brak zaangażowania właścicieli gruntów, brak zaangażowania poszczególnych podmiotów
		Monitoring gleb i powierzchni ziemi	<ul style="list-style-type: none"> - Rozpoznanie obszarów zanieczyszczonych - Monitoring gleb po rekultywacji składowisk odpadów 	JST, jednostki podległe, ARMiR, podmioty gospodarcze, właściciele/ zarządcy składowisk,	Brak środków finansowych, brak dofinansowania, przeniesienie realizacji na inne lata
		Edukacja społeczeństwa w zakresie ochrony gleb i powierzchni ziemi	<ul style="list-style-type: none"> - Promowanie zachowań sprzyjających ochronie gleb i powierzchni ziemi 	JST, PODR	Brak środków finansowych, brak zaangażowania społeczeństwa
Gospodarka odpadami i zapobieganie powstawaniu odpadów	Racjonalne gospodarowanie odpadami	Zapewnienie funkcjonowania systemu selektywnego zbierania/odbioru odpadów komunalnych	<ul style="list-style-type: none"> - Zakup pojemników do selektywnego zbierania odpadów i organizacja miejsc ich lokalizacji - Budowa i wyposażenie Punktów Selektywnego Zbierania Odpadów 	JST, jednostki podległe JST, podmioty odbierające odpady, zarządcy nieruchomości, osoby prywatne	Brak środków finansowych w budżecie JST, brak dofinansowania

Program Ochrony Środowiska dla Gminy Augustów na lata 2022-2025 z perspektywą na lata 2026-2029

Obszar interwencji	Cele interwencji	Kierunki interwencji	Zadania	Podmiot odpowiedzialny	Ryzyka
			(w tym organizacja przy PSZOK punktów napraw i wymiany rzeczy używanych)		
		Zapewnienie sprawnego funkcjonowania procesów odzysku i recyklingu (w tym ograniczenie masy odpadów składowanych)	<ul style="list-style-type: none"> - Usprawnienie systemu recyklingu odpadów - Zapewnienie instalacji do odzysku i recyklingu odpadów remontowo - budowlanych - Budowa instalacji do doczyszczania selektywnie zebranych frakcji odpadów komunalnych - Organizacja stanowisk rozbiórki odpadów wielkogabarytowych 	Podmioty odpowiedzialne za gospodarowanie odpadami	Brak środków finansowych, brak dofinansowania, przeniesienie realizacji inwestycji na inne lata
		Zapewnienie wysokiej jakości infrastruktury służącej składowaniu odpadów	<ul style="list-style-type: none"> - Budowa/ modernizacja pól składowych na odpady resztkowe, których zagospodarowanie przez odzysk/ recykling jest niemożliwe - Instalacja wzbogacania i oczyszczania gazów składowiskowych 	Podmioty odpowiedzialne za gospodarowanie odpadami	Brak środków finansowych, brak dofinansowania, przeniesienie realizacji inwestycji na inne lata
		Usuwanie i unieszkodliwianie odpadów zawierających azbest	<ul style="list-style-type: none"> - Budowa pól składowych na odpady niebezpieczne - Opracowanie/aktualizacja inwentaryzacji wyrobów zawierających azbest oraz opracowanie/ aktualizacja programów usuwania azbestu na terenach gmin - Prowadzenie bazy azbestowej - Usuwanie wyrobów zawierających azbest (w tym demontaż, transport i utylizacja) 	JST, Podmioty odpowiedzialne za gospodarowanie odpadami, mieszkańcy	Brak środków finansowych, brak dofinansowania, przeniesienie realizacji inwestycji na inne lata
		Monitoring gospodarki odpadami	<ul style="list-style-type: none"> - Wydawanie pozwoleń w zakresie gospodarki odpadami - Monitoring w zakresie gospodarki 	JST	Brak środków finansowych, Trudności w pozyskiwaniu informacji

Program Ochrony Środowiska dla Gminy Augustów na lata 2022-2025 z perspektywą na lata 2026-2029

Obszar interwencji	Cele interwencji	Kierunki interwencji	Zadania	Podmiot odpowiedzialny	Ryzyka
			odpadami		
		Edukacja ekologiczna w zakresie zapobiegania powstawaniu odpadów i gospodarki odpadami	- Akcje związane z zapobieganiem powstawaniu odpadów i gospodarką odpadami, konkursy, ulotki, broszury, spotkania, szkolenia	JST, podmioty odpowiedzialne za gospodarowanie odpadami	Brak środków finansowych, brak dofinansowania,
Zasoby przyrodnicze	Zachowanie różnorodności biologicznej, poprzez przywracanie/utrzymanie właściwego stanu ochrony siedlisk i gatunków	Aktualizacja inwentaryzacji oraz stworzenie spójnego systemu informacji, opartego o technologie informatyczne, o zasobach gatunków i siedlisk przyrodniczych wraz z wyceną wartości środowiska przyrodniczego	- Inwentaryzacja i waloryzacja zasobów przyrodniczych oraz stworzenie bazy danych o zasobach przyrodniczych	Parki narodowe, parki krajobrazowe, RDOŚ	Brak środków finansowych, brak dofinansowania, przeniesienie realizacji na inne lata
		Planowanie działań ochronnych na terenach przyrodniczo cennych	Opracowanie/aktualizacja planów ochrony i planów zadań ochronnych dla obszarów Natura 2000 oraz planów ochrony parków narodowych, krajobrazowych i rezerwatów przyrody	RDOŚ, Parki narodowe, Parki Krajobrazowe	Brak środków finansowych, przesunięcie realizacji na kolejne lata
		Zwiększanie powierzchni obszarowych form ochrony przyrody i krajobrazu	Powolywanie nowych form ochrony przyrody i krajobrazu	RDOŚ, JST	Konieczność przełożenia realizacji zadania na kolejne lata z uwagi na procedury, opór społeczny itd.
		Ochrona siedlisk i gatunków	- Ochrona czynna siedlisk i gatunków - Ochrona bierna procesów w ekosystemach - Wykup gruntów na terenach chronionych - Przywracanie walorów przyrodniczych zabytkowym parkom	RDOŚ, parki narodowe, parki krajobrazowe, organizacje pozarządowe, JST, właściciele i zarządcy terenu	Brak środków finansowych, brak dofinansowania, przeniesienie realizacji na inne lata
		Wielofunkcyjna, zrównoważona gospodarka leśna	Prowadzenie gospodarki leśnej z zachowaniem wszystkich funkcji lasu	PGL LP	Brak środków finansowych

Program Ochrony Środowiska dla Gminy Augustów na lata 2022-2025 z perspektywą na lata 2026-2029

Obszar interwencji	Cele interwencji	Kierunki interwencji	Zadania	Podmiot odpowiedzialny	Ryzyka
		Racjonalna gospodarka łowiecka służąca ochronie środowiska	Regulacja populacji zwierząt łownych	PGL LP, PZL, kół łowieckie, RDOŚ	Brak środków finansowych
		Minimalizacja ryzyka wprowadzenia do środowiska gatunków obcych oraz usuwanie, kontrola i przeciwdziałanie rozprzestrzenianiu się gatunków obcych	Eliminacja i ograniczenie populacji występowania inwazyjnych gatunków obcych	JST, parki narodowe, parki krajobrazowe, właściciele lub zarządcy terenu	Brak środków finansowych, brak dofinansowania, przeniesienie realizacji na inne lata
		Powiązanie systemów dolin rzecznych (jako naturalnych korytarzy ekologicznych) z zarządzaniem ryzykiem powodziowym, systemem obszarów chronionych i programem zwiększania możliwości retencyjnych, poprzez wykorzystanie naturalnych uwarunkowań terenu	- Rewitalizacja zieleni - Zachowanie naturalnego charakteru rzek i dolin rzecznych oraz poprawa warunków wodnych	Parki narodowe, parki krajobrazowe, JST, właściciele lub zarządcy terenu, RZGW, RDOŚ, WZMiUW	Brak środków finansowych, brak dofinansowania, przeniesienie realizacji na inne lata
		Monitoring przyrodniczy różnorodności biologicznej i krajobrazowej	- Modernizacja i rozbudowa bazy monitoringu przyrodniczego - Monitoring siedlisk i gatunków Natura 2000	Parki narodowe, parki krajobrazowe, RDOŚ,	Brak środków finansowych, brak dofinansowania, przeniesienie realizacji na inne lata
		Zarządzanie środowiskiem	Opracowanie programów ochrony środowiska	JST	Brak środków finansowych w budżecie JST, przesunięcie realizacji na kolejne lata
	Adaptacja do zmian klimatu w zakresie zasobów przyrodniczych	Racjonalne powiększanie zasobów leśnych i dostosowanie składu gatunkowego drzewostanu do siedliska oraz zwiększanie różnorodności biocenoz leśnych, z uwzględnieniem gatunków odpornych na susze i podtopienia	- Aktualizacja i sporządzanie (w miarę potrzeb) planów urządzenia lasu i uproszczonych planów urządzenia lasu (zgodnie z przepisami ustawy o lasach) - Realizacja Krajowego Programu Zwiększania Lesistości - Ocena stanu lasów	PGL LP, JST, właściciele lasów	Brak środków finansowych, przeniesienie realizacji na inne lata

Program Ochrony Środowiska dla Gminy Augustów na lata 2022-2025 z perspektywą na lata 2026-2029

Obszar interwencji	Cele interwencji	Kierunki interwencji	Zadania	Podmiot odpowiedzialny	Ryzyka
		Zapobieganie, przeciwdziałanie oraz ograniczanie skutków zagrożeń związanych z pożarami lasów	Kompleksowy projekt adaptacji lasów i leśnictwa do zmian klimatu - zapobieganie, przeciwdziałanie oraz ograniczanie skutków zagrożeń związanych z pożarami lasów	PGL LP, JST, PSP, właściciele lub zarządcy terenów	Brak środków finansowych, brak dofinansowania, przeniesienie realizacji na inne lata
		Planowanie przestrzenne jako instrument w zakresie gospodarowania środowiskiem	- Tworzenie i aktualizacja planów zagospodarowania przestrzennego oraz studiów uwarunkowań i kierunków zagospodarowania przestrzennego z uwzględnieniem ochrony zasobów przyrody i krajobrazu - Utrzymywanie, ochrona i odtwarzanie korytarzy ekologicznych i przeciwdziałanie fragmentacji przestrzeni przyrodniczej - Utrzymanie stref zalewowych w dolinach wolnych od zabudowy - Uporządkowanie stanu prawnowłasnościowego nieruchomości w ewidencji gruntów	JST, jednostki podległe JST, RZGW, zarządcy dróg, administratorzy cieków	Brak środków finansowych
	Podnoszenie poziomu świadomości ekologicznej i zainteresowania środowiskiem przyrodniczym	Podejmowanie działań edukacyjnych służących ochronie i zachowaniu bioróżnorodności i dziedzictwa kulturowego oraz zagwarantowanie udziału społeczeństwa w ochronie środowiska i dostępu do informacji o środowisku	- Organizacja konkursów i olimpiad, prowadzenie akcji, kampanii informacyjnych, konkursy, wystawy, warsztaty, publikacje o charakterze edukacyjnym, ulotki, broszury - Budowa ścieżek edukacyjnych - Budowa / modernizacja infrastruktury przy szlakach edukacyjnych - Budowa nowych i doposażenie istniejących obiektów edukacyjnych i rozszerzanie oferty edukacyjnej	JST, parki narodowe, parki krajobrazowe, PGL LP, ośrodki edukacyjne	Brak środków finansowych, brak dofinansowania, przeniesienie realizacji na inne lata

Program Ochrony Środowiska dla Gminy Augustów na lata 2022-2025 z perspektywą na lata 2026-2029

Obszar interwencji	Cele interwencji	Kierunki interwencji	Zadania	Podmiot odpowiedzialny	Ryzyka
Zagrożenia poważnymi awariami	Zapobieganie poważnym awariom przemysłowym	Wspieranie działania jednostek reagowania kryzysowego	<ul style="list-style-type: none"> - Dopuszczenie jednostek ratownictwa, w tym OSP (zakup samochodów ratowniczo-gaśniczych, sprzętu ratowniczego, itp.) - Usprawnienie systemu ratownictwa i zwiększanie skuteczności prowadzenia długotrwałych akcji ratowniczych - Ochrona przeciwpożarowa 	JST, PSP, OSP	Brak środków finansowych, brak dofinansowania, przeniesienie realizacji inwestycji na inne lata
	Doskonalenie systemu zarządzania kryzysowego	Zapobieganie sytuacjom kryzysowym poprzez kompleksowe działania prewencyjne	<ul style="list-style-type: none"> - Poprawa bezpieczeństwa w ruchu drogowym - Modernizacja i doposażenie ośrodków szkoleniowych - Szkolenia i warsztaty w zakresie ratownictwa 	KWP, JST i jednostki podległe JST, GDDKiA, PSP	Brak środków finansowych, brak dofinansowania, przeniesienie realizacji inwestycji na inne lata
	Monitoring obszarów zagrożonych występowaniem poważnych awarii	Ograniczenie występowania poważnych awarii	<ul style="list-style-type: none"> - Aktualizacja powiatowego planu zarządzania kryzysowego - Prowadzenie kontroli instalacji na terenach zakładów przemysłowych - Prowadzenie i aktualizacja rejestru zakładów o dużym i zwiększonym ryzyku występowania poważnych awarii 	WIOŚ, PSP	Brak środków finansowych

Źródło: „Program Ochrony Środowiska województwa podlaskiego na lata 2017-2020 z perspektywą do 2024 roku”

5.3. Zadania Programu Ochrony Środowiska i ich finansowanie

5.3.1. Zadania własne

Zadania własne są to przedsięwzięcia, które będą finansowane w całości lub częściowo ze środków będących w dyspozycji gminy. Wykaz planowanych zadań własnych, wraz z terminem realizacji i potencjalnymi źródłami finansowania zawiera poniższe zestawienie tabelaryczne:

Tab. 16. Wykaz planowanych inwestycji związanych z ochroną środowiska w latach 2022 - 2029

Obszar interwencji	Planowana inwestycja	Zakładany termin realizacji	Źródła finansowania
Ochrona klimatu i jakości powietrza	Instalacja ogniw fotowoltaicznych w budynkach użyteczności publicznej	2022-2029	Fundusze unijne, środki własne
	Dofinansowanie instalacji ogniw fotowoltaicznych dla mieszkańców gminy	2022-2029	Fundusze unijne, WFOŚiGW, środki własne
	Dofinansowanie wymiany pieców dla mieszkańców gminy	2022-2029	Fundusze unijne, WFOŚiGW, środki własne
	Gazyfikacja części Gminy Augustów	2022-2029	Fundusze unijne, środki własne
	Wymiana oświetlenia ulicznego na ledowe (energooszczędne)	2022-2029	Fundusze unijne, WFOŚiGW, środki własne
Zagrożenia hałasem	Utwardzenie dróg gminnych masą bitumiczną w latach 2023-2029 - około 20 km	2022-2029	Fundusze unijne, środki własne
	Rozbudowa odcinka drogi gminnej nr 102628B Rutki Stare - Turówka” o długości 2422 m	2022-2029	Fundusze unijne, środki własne
Gospodarowanie wodami	Modernizacja zbiorników wodnych w miejscowości Pruska Mała	2022-2029	Fundusze unijne, środki własne
Gospodarka wodno-ściekowa	Budowa kanalizacji w Kolnicy BSD	2022-2029	Fundusze unijne, WFOŚiGW, środki własne
Gospodarka odpadami i zapobieganie powstawaniu odpadów	Budowa międzygminnego PSZOK-u	2022-2029	Fundusze unijne, WFOŚiGW, środki własne
	Utworzenie spółki przez Gminy należące do Związku Komunalnego Biebrza. Przedmiotem działalności Spółki będzie wykonywanie zadań własnych Gminy o charakterze użyteczności publicznej w zakresie zbiórki, transportu i gromadzenia odpadów komunalnych	2022-2029	Fundusze unijne, środki własne
	Usuwanie wyrobów zawierających azbest	2022-2029	WFOŚiGW, środki własne
Zasoby przyrodnicze	Infrastruktura turystyczna (wieże widokowe)	2022-2029	Fundusze unijne, WFOŚiGW, środki własne

Źródło: dane Urzędu Gminy w Augustowie

Poza wyżej wymienionymi zadaniami, w przypadku pojawienia się środków finansowych, planowana jest realizacja innych inwestycji zgodnych z celami i kierunkami interwencji w zakresie ochrony środowiska określonymi a tym Programie.

Przy wyborze pilności realizacji inwestycji z zakresu ochrony środowiska należy brać pod uwagę następujące kryteria:

Kryteria ogólne:

- Gotowość zadania do realizacji,
- Brak negatywnego oddziaływania na środowisko i obszary Natura 2000,
- Wkład własny jednostki realizującej projekt,
- Zgoda społeczeństwa na realizację przedsięwzięcia.

W zakresie inwestycji drogowych:

- Położenie na ważnym odcinku komunikacyjnym (z punktu widzenia społecznego),
- Sąsiedztwo ważnych obiektów publicznych,
- Nadmierne natężenie ruchu,
- Ochrona przed hałasem komunikacyjnym.

W zakresie gospodarki wodno-ściekowej:

- Odległość do zbiorników wody pitnej, wód powierzchniowych i obszarów chronionych,

W zakresie gospodarki odpadami:

- Zgodność z obowiązującym Planem gospodarki odpadami województwa podlaskiego.

W zakresie gospodarki energetycznej:

Inwestycje wykorzystujące odnawialne źródła energii, energooszczędne i dążące do ograniczenia emisji do środowiska.

5.3.2. Zadania monitorowane

Zadania monitorowane - koordynowane są to pozostałe zadania związane z ochroną środowiska i racjonalnym wykorzystaniem zasobów naturalnych, które są finansowane ze środków przedsiębiorstw oraz ze środków zewnętrznych, będących w dyspozycji organów i instytucji szczebla krajowego (centralnego), bądź instytucji działających na terenie powiatu, ale podległych bezpośrednio organom centralnym.

W poniższej tabeli przedstawiono harmonogram realizacji zadań koordynowanych, wynikający z dokumentów strategicznych wyższego szczebla. Określone zadania koordynowane są zbieżne z celami i kierunkami ochrony środowiska na terenie gminy. W zestawieniu zawarto także najważniejsze priorytety ekologiczne.

Tab. 17. Zadania monitorowane w zakresie ochrony środowiska.

Obszar interwencji	Zadania monitorowane przez gminę	Podmiot odpowiedzialny
Ochrona klimatu i jakości powietrza	<ul style="list-style-type: none"> - Zakup niskoemisyjnego taboru na potrzeby transportu publicznego. - Zakup pojazdów spełniających najnowsze normy emisji spalin w celu zastąpienia starszych wysłużonych pojazdów. 	spółki transportowe, jednostki podległe JST, ZOZ, przedsiębiorcy, mieszkańcy.
	<ul style="list-style-type: none"> - Budowa/ rozbudowa/ modernizacja sieci ciepłowniczej oraz gazowej 	PEC, PGNiG
	<ul style="list-style-type: none"> - Termomodernizacja budynków (w tym wymiana stolarki okiennej i drzwiowej w budynkach użyteczności publicznej i budynkach prywatnych). - Budowa energooszczędnych budynków - Modernizacja istniejących kotłowni w kierunku wykorzystania odnawialnych źródeł energii i odzysku energii - Modernizacja oświetlenia ulicznego i wewnętrznego na energooszczędne - Budowa/ przebudowa systemów oczyszczania spalin w procesach produkcyjnych (w tym w produkcji energii elektrycznej i ciepłej) - Modernizacja, odtwarzanie oraz budowa sieci energetycznej związanej z przyłączeniem odbiorców i wytwórców energii elektrycznej 	jednostki podległe JST, zarządcy dróg, ZOZ, PEC, PGE, przedsiębiorcy, mieszkańcy
	<ul style="list-style-type: none"> - Instalacja kolektorów słonecznych, paneli fotowoltaicznych, pomp ciepła, mikroinstalacji wiatrowych w budynkach użyteczności publicznej i gospodarstwach domowych - Budowa biogazowni oraz wysokosprawne wytwarzanie energii ciepłej i elektrycznej w kogeneracji 	instytucje podległe JST, PEC, przedsiębiorcy, mieszkańcy
Zagrożenia hałasem	<ul style="list-style-type: none"> - Budowa/ przebudowa/ modernizacja dróg krajowych, wojewódzkich, powiatowych - Przebudowa ładu komunikacyjnego w miejscach o dużym natężeniu ruchu 	GDDKiA, PZDW, PZD

Obszar interwencji	Zadania monitorowane przez gminę	Podmiot odpowiedzialny
	<ul style="list-style-type: none"> - Budowa/ rozbudowa sieci ścieżek rowerowych - Tworzenie obszarów ograniczonego użytkowania - Zastosowanie środków ograniczających rozprzestrzenianie się hałasu (w tym budowa ekranów akustycznych, stosowanie mat antywibracyjnych, tworzenie pasów zieleni) 	GDDKiA, PZDW, PZD
	<ul style="list-style-type: none"> - Aktualizacja istniejących programów ochrony przed hałasem oraz opracowanie nowych w miarę zaistniałej potrzeby - Aktualizacja map akustycznych 	GDDKiA, PZDW
	<ul style="list-style-type: none"> - Realizacja Państwowego Monitoringu Środowiska w zakresie hałasu 	WIOŚ
Pola elektromagnetyczne	Realizacja Państwowego Monitoringu Środowiska w zakresie pomiarów pola elektromagnetycznego	WIOŚ
Gospodarowanie wodami	<ul style="list-style-type: none"> - Opracowanie i wdrażanie planów gospodarowania wodami na obszarze dorzeczy - Opracowanie warunków korzystania z wód regionów wodnych - Realizacja działań wynikających z Planu Przeciwdziałania Skutkom Suszy 	RZGW
	<ul style="list-style-type: none"> - Budowa zbiorników retencyjnych (w ramach adaptacji do zmian klimatu) - Melioracje gruntów - budowa/ przebudowa/ modernizacja urządzeń melioracji wodnych - Zagospodarowanie brzegów rzek i jezior (w tym infrastruktura turystyczna i rekreacyjna) - Budowa/ remont budowli hydrotechnicznych - Udroźnianie/ przebudowa/ odbudowa zabudowy regulacyjnej rzek i odtworzenie koryt kanałów - Remont umocnień brzegowych i ubezpieczenie brzegów rzek (w tym zabudowa przeciwerozyjna) 	PGL LP, RZGW, WZMiUW, właściciele gruntów
	<ul style="list-style-type: none"> - Zapewnienie ciągłości rzek i potoków poprzez udrażnianie obiektów stanowiących przeszkodę dla migracji ryb - Ochrona, zachowanie i przywracanie biotopów i naturalnych siedlisk przyrodniczych oraz dzikiej fauny i flory - Wdrożenie małej retencji na obszarach Natura 2000 i innych cennych przyrodniczo (w tym na obszarach bagiennych i torfowiskowych) 	RZGW, RDOŚ, JST, NGO, administratorzy cieków i obiektów, WZMiUW, parki narodowe, parki krajobrazowe
	<ul style="list-style-type: none"> - Ograniczenie splywu zanieczyszczeń powierzchniowych z rolnictwa poprzez stosowanie kodeksu dobrej praktyki rolniczej oraz racjonalne dawkowanie i przestrzeganie terminów stosowania nawozów i środków ochrony roślin - Realizacja działań wynikających z programów dotyczących zrównoważonego rolnictwa (w tym np. wspieranie rolnictwa ekologicznego, utrzymanie stref buforowych, miedz śródpolnych i zachowanie terenów bagiennych) 	PODR, WIOŚ, ARiMR, właściciele gospodarstw rolnych,
	<ul style="list-style-type: none"> - Monitoring wód zanieczyszczonych azotanami pochodzącymi ze źródeł rolniczych - OSN - Monitoring jakości wód w kąpieliskach i miejscach wykorzystywanych do kąpieli 	WSSE, WIOŚ
	<ul style="list-style-type: none"> - Szeroko zakrojone działania edukacyjne promujące potrzebę ochrony wód, w tym, np.: budowa ścieżek edukacyjnych; wyposażenie placówek oświatowych w dystrybutory z wodą; ulotki, broszury, kampanie informacyjne, imprezy o charakterze edukacyjnym 	RDOŚ, parki narodowe, spółki wodociągowe
Gospodarka wodno-ściekowa	<ul style="list-style-type: none"> - Realizacja Państwowego Monitoringu Środowiska w zakresie jakości wody - Badanie wody wodociągowej przeznaczonej do spożycia oraz informowanie społeczeństwa o jakości wody przeznaczonej do spożycia przez ludzi 	Spółki wodno-kanalizacyjne, WIOŚ, WSSE

Obszar interwencji	Zadania monitorowane przez gminę	Podmiot odpowiedzialny
	<ul style="list-style-type: none"> - Organizacja imprez o charakterze edukacyjnym, ulotki, broszury, kampanie informacyjne, wycieczki - Prace badawczo - rozwojowe 	uczelnie wyższe, parki naukowo-technologiczne
Zasoby geologiczne	<ul style="list-style-type: none"> - Eliminacja nielegalnych eksploatacji kopalin - Aktualizacja bazy danych o surowcach, ustalanie zasobów złóż kopalin, a także ich ochrona 	właściciele gruntów, Państwowa Służba Geologiczna
Gleby	<ul style="list-style-type: none"> - Rekultywacja zamkniętych składowisk odpadów - Rekultywacja terenu po wydobyciu kopalin 	właściciele/zarządcy składowisk, właściciele/zarządcy gruntów
	<ul style="list-style-type: none"> - Realizacja działań zapobiegających erozji - Prowadzenie właściwej gospodarki wodnej na terenach rolnych, łąkowych i wodno-błotnych - Zrównoważone stosowanie środków ochrony roślin, z uwzględnieniem zasady zintegrowanej ochrony roślin - Realizacja działań wynikających z wdrażaniem Dyrektywy Azotanowej 	właściciele/zarządcy gruntów, ARiMR, ODR, RZGW
	<ul style="list-style-type: none"> - Rozpoznanie obszarów zanieczyszczonych - Monitoring gleb po rekultywacji składowisk odpadów 	ARMiR, podmioty gospodarcze, właściciele/zarządcy składowisk,
Gospodarka odpadami i zapobieganie powstawaniu odpadów	<ul style="list-style-type: none"> - Usprawnienie systemu recyklingu odpadów 	Podmioty odpowiedzialne za gospodarowanie odpadami
	<ul style="list-style-type: none"> - Akcje związane z zapobieganiem powstawaniu odpadów i gospodarką odpadami, konkursy, ulotki, broszury, spotkania, szkolenia 	Podmioty odpowiedzialne za gospodarowanie odpadami
Zasoby przyrodnicze	<ul style="list-style-type: none"> - Inwentaryzacja i waloryzacja zasobów przyrodniczych oraz stworzenie bazy danych o zasobach przyrodniczych 	Parki narodowe, parki krajobrazowe, RDOŚ
	<ul style="list-style-type: none"> - Opracowanie/aktualizacja planów ochrony i planów zadań ochronnych dla obszarów Natura 2000 oraz planów ochrony parków narodowych, krajobrazowych i rezerwatów przyrody 	RDOŚ, Parki narodowe, Parki Krajobrazowe
	<ul style="list-style-type: none"> - Powoływanie nowych form ochrony przyrody i krajobrazu 	RDOŚ
	<ul style="list-style-type: none"> - Ochrona czynna siedlisk i gatunków - Ochrona bierna procesów w ekosystemach - Wykup gruntów na terenach chronionych - Przywracanie walorów przyrodniczych zabytkowym parkom 	RDOŚ, parki narodowe, parki krajobrazowe, organizacje pozarządowe, JST, właściciele i zarządcy terenu
	<ul style="list-style-type: none"> - Prowadzenie gospodarki leśnej z zachowaniem wszystkich funkcji lasu 	PGL LP

Obszar interwencji	Zadania monitorowane przez gminę	Podmiot odpowiedzialny
	Regulacja populacji zwierząt łownych	PGL LP, PZŁ, koła łowieckie, RDOŚ
	Eliminacja i ograniczenie populacji występowania inwazyjnych gatunków obcych	parki narodowe, parki krajobrazowe, właściciele lub zarządcy terenu
	<ul style="list-style-type: none"> - Rewitalizacja zieleni - Zachowanie naturalnego charakteru rzek i dolin rzecznych oraz poprawa warunków wodnych 	Parki narodowe, parki krajobrazowe, właściciele lub zarządcy terenu, RZGW, RDOŚ, WZMiUW
	<ul style="list-style-type: none"> - Modernizacja i rozbudowa bazy monitoringu przyrodniczego - Monitoring siedlisk i gatunków Natura 2000 	Parki narodowe, parki krajobrazowe, RDOŚ
	<ul style="list-style-type: none"> - Aktualizacja i sporządzanie (w miarę potrzeb) planów urządzenia lasu i uproszczonych planów urządzenia lasu (zgodnie z przepisami ustawy o lasach) - Realizacja Krajowego Programu Zwiększania Lesistości - Ocena stanu lasów 	PGL LP, JST, właściciele lasów
	Kompleksowy projekt adaptacji lasów i leśnictwa do zmian klimatu - zapobieganie, przeciwdziałanie oraz ograniczanie skutków zagrożeń związanych z pożarami lasów	PGL LP, PSP, właściciele lub zarządcy terenów
	<ul style="list-style-type: none"> - Utrzymywanie, ochrona i odtwarzanie korytarzy ekologicznych i przeciwdziałanie fragmentacji przestrzeni przyrodniczej - Utrzymanie stref zalewowych w dolinach wolnych od zabudowy 	RZGW, zarządcy dróg, administratorzy cieków
	<ul style="list-style-type: none"> - Organizacja konkursów i olimpiad, prowadzenie akcji, kampanii informacyjnych, konkursy, wystawy, warsztaty, publikacje o charakterze edukacyjnym, ulotki, broszury - Budowa ścieżek edukacyjnych - Budowa / modernizacja infrastruktury przy szlakach edukacyjnych - Budowa nowych i doposażenie istniejących obiektów edukacyjnych i rozszerzenie oferty edukacyjnej 	parki narodowe, parki krajobrazowe, PGL LP, ośrodki edukacyjne
Zagrożenia poważnymi awariami	<ul style="list-style-type: none"> - Doposażenie jednostek ratownictwa, w tym OSP (zakup samochodów ratowniczo-gaśniczych, sprzętu ratowniczego, itp.) - Usprawnienie systemu ratownictwa i zwiększanie skuteczności prowadzenia długotrwałych akcji ratowniczych - Ochrona przeciwpożarowa 	PSP, OSP
	<ul style="list-style-type: none"> - Poprawa bezpieczeństwa w ruchu drogowym - Modernizacja i doposażenie ośrodków szkoleniowych - Szkolenia i warsztaty w zakresie ratownictwa 	KWP, GDDKiA, PSP
	- Prowadzenie kontroli instalacji na terenach zakładów przemysłowych	WIOŚ, PSP

Źródło: „Program Ochrony Środowiska województwa podlaskiego na lata 2017-2020 z perspektywą do 2024 roku.

6. SYSTEM REALIZACJI PROGRAMU OCHRONY ŚRODOWISKA

6.1. Zarządzanie i monitoring realizacji Programu

6.1.1. Monitorowanie Programu

Niniejszy „Program ochrony środowiska...” jest narzędziem wdrażania polityki ochrony środowiska w gminie. Związane jest to z koniecznością monitorowania celów i zadań wyznaczonych przez Program. Realizacja Programu będzie wymagała współdziałania z innymi jednostkami samorządu terytorialnego, Wojewodą i podległymi mu służbami, jednostkami gospodarczymi społecznymi, które posiadają odpowiednie kompetencje, określone w przepisach prawnych, a także pozarządowymi organizacjami ekologicznymi. Proces wdrażania Programu wymaga kontroli i odpowiedniego monitoringu wdrażanej polityki, którego najważniejszym elementem jest ocena realizacji zadań z punktu widzenia osiągania założonych celów. W związku z tym, co cztery lata ocenie będzie podlegał postęp realizacji Programu, w wyniku którego sporządzana będzie aktualizacja Programu ochrony środowiska dla gminy Augustów. W celu stałej kontroli, co 2 lata Zarząd Gminy będzie ocenił stopień wykonania Programu, po którym sporządzony będzie każdorazowo Raport z realizacji powiatowego Programu ochrony środowiska.

W celu ułatwienia oceny realizacji Programu zaproponowane zostały wskaźniki monitorowania, wśród których możemy wyróżnić: mierniki ekologiczne, ekonomiczne i społeczne.

Tab. 18. Wskaźniki monitorowania Programu ochrony środowiska

Obszar interwencji	Wskaźniki monitorowania stanu środowiska	Jednostka miary	Źródło informacji o wskaźniku	Wartość bazowa (2019 r.)	Wartość docelowa
Ochrona klimatu i jakości powietrza	Liczba stref z przekroczeniami na terenie województwa	Szt.	GIOŚ	2	0
Zagrożenia hałasem	Długość dróg gminnych o nawierzchni twardej ulepszonej	km	Urząd Gminy	82,35	Powyżej 82,35
Pola elektromagnetyczne	Punkty w których zaobserwowano przekroczenia wartości dopuszczalnych	szt.	GIOŚ	0	0
Gospodarowanie wodami	Udział JCW o dobrym stanie	%	GIOŚ	0	Powyżej 0
	Udział JCW o stanie chemicznym dobrym	%	GIOŚ	1	Powyżej 1
Gospodarka wodno-ściekowa	Zużycie wody na potrzeby gospodarki narodowej ogółem	dam ³	GUS	529,8	Poniżej 529,8
	Długość sieci kanalizacyjnej	km	GUS	43,2	Powyżej 43,2

Obszar interwencji	Wskaźniki monitorowania stanu środowiska	Jednostka miary	Źródło informacji o wskaźniku	Wartość bazowa (2019 r.)	Wartość docelowa
	Długość sieci wodociągowej rozdzielczej	km	GUS	226,0	Powyżej 226,0
Zasoby geologiczne	Liczba eksploatowanych złóż kopalin	szt.	PIG	3	3
Gleby	Powierzchnia gruntów zrehabilitowanych w ciągu roku	ha	Dane własne JST	0	Powyżej 0
	Powierzchnia gruntów wymagających rekultywacji	ha	Dane własne JST	0	0
Gospodarka odpadami i zapobieganie powstawaniu odpadów	Odpady komunalne zebrane selektywnie w ciągu roku	Mg	GUS	263,72	Powyżej 263,72
	Odpady komunalne zebrane w ciągu roku	Mg	GUS	1020,44	Powyżej 1020,44
Zasoby przyrodnicze	Poziom lesistości	%	GUS	31,5	Powyżej 31,5
	Powierzchnia lasów	ha	GUS	8409,40	Powyżej 8409,40
	Powierzchnia obiektów i obszarów o szczególnych walorach przyrodniczych prawnie chronione ogółem	ha	GUS	14383,91	Powyżej 14383,91
	Powierzchnia gruntów zalesionych	ha	GUS	0,0	Powyżej 0,0
Zagrożenia poważnymi awariami	Liczba wystąpienia przypadków poważnych awarii	szt.	WIOŚ	0	0

Źródło: Opracowanie własne EKOTON sp. z o. o. na podstawie „Wytycznych do opracowania wojewódzkich, powiatowych i gminnych programów ochrony środowiska” (Ministerstwo Środowiska, Warszawa 2015 r.), danych GUS (Bank Danych Lokalnych), danych z opracowania „Bilans zasobów złóż kopalin w Polsce wg stanu na 31 XII 2019 r.” (PIG, Warszawa, 2020 r.).

Ocena realizacji Programu powinna zawierać:

- kontrolę wykonania zadań, określonych w harmonogramie realizacji *Programu*
- ocenę realizacji celów i działań określonych w *Programie*, opartą na wskaźnikach charakteryzujących stan środowiska.

Przy nowelizacji *Programu* powinny być wykorzystane wyniki przeprowadzonych ocen realizacji niniejszego *Programu* oraz uwzględnione uwarunkowania wewnętrzne, jak i zewnętrzne.

6.1.2. Uwarunkowania realizacyjne Programu

Koordynatorem i głównym wykonawcą niniejszego Programu Ochrony Środowiska będzie Wójt, który wraz z Zarządem Gminy jest organem władzy wykonawczej. Realizacji programu służyć będą wykorzystywane przez władze samorządowe instrumenty prawne, ekonomiczno-finansowe i społeczne.

6.1.3. Uwarunkowania prawne Programu

Obowiązek opracowania programów ochrony środowiska zarówno na szczeblu wojewódzkim, powiatowym jak i gminnym nakłada ustawa prawo ochrony środowiska. Dodatkowo co 2 lata, Zarząd Gminy zobowiązany jest do sporządzania Raportu z wykonania programu, który następnie przedstawia się Radzie Gminy.

Do podstawowych instrumentów prawnych ochrony środowiska w Polsce należą: standardy, normy środowiskowe, pozwolenia oraz odpowiedzialność cywilna, karna lub administracyjna. Za realizację celów i zadań wyznaczonych w programie odpowiada samorząd gminy, jednak bez współpracy z instytucjami mu podległymi, organami dysponującymi znacznie szerszymi uprawnieniami wynikającymi z ich kompetencji, jak innymi samorządami gminnymi wcielenie w życie programu może okazać się bardzo trudne. Aby współpraca poszczególnych jednostek przynosiła efekty należy zadbać o sprawność w systemie wymiany informacji pomiędzy komórkami. Również niedociągnięcia i opóźnienia dotyczące powstających aktów prawnych będą miały niekwestionowany wpływ na terminowość przeprowadzanych działań.

6.1.4. Planowanie przestrzenne

Planowanie przestrzenne to dziedzina zmierzająca do zapewnienia prawidłowego rozwoju poszczególnych obszarów, sztuka organizowania przestrzeni na potrzeby człowieka, przy jednoczesnym uwzględnieniu wzajemnych powiązań poszczególnych regionów, a nawet nadrzędnych interesów ogólnokrajowych. Realizacja planowania przestrzennego przebiega w oparciu o ustawę z dnia 27 marca 2003 r. o planowaniu i zagospodarowaniu przestrzennym (Dz.U. 2020 poz. 293 ze zm.). Główne zadania Gminy w zakresie planowania przestrzennego to tworzenie Planów Zagospodarowania Przestrzennego, które są dokumentami regulującym zasady ochrony środowiska i korzystania z jego zasobów. W przypadku braku planów ważne jest oparcie zamierzeń inwestycyjnych i związanych z zagospodarowaniem przestrzeni o zapisy i ustalenia wynikające ze Studium uwarunkowań i kierunków zagospodarowania przestrzennego Gminy, które jest dokumentem regulującym zasady ochrony środowiska i korzystania z jego zasobów.

6.1.5. Uwarunkowania społeczne

Narzędziami o charakterze społecznym są:

- Dostęp do informacji,
- Komunikacja społeczna,
- Edukacja i promocja ekologiczna.

Ustawa Prawo ochrony środowiska nakłada na instytucje rządowe i samorządowe obowiązek wzajemnego informowania się i uzgadniania. Obowiązek ten dotyczy zarówno wymiany informacji między przedstawicielami różnych szczebli samorządu jak również przepływu informacji pomiędzy jednostkami samorządu terytorialnego a obywatelami (podmiotami gospodarczymi, jak również osobami fizycznymi). Zgodnie z ustaleniami ustawy każdy obywatel ma prawo do informacji o środowisku. W 2003 roku Polska ratyfikowała Konwencję o dostępie do informacji, udziale społeczeństwa w podejmowaniu decyzji oraz o dostępie do sprawiedliwości w sprawach dotyczących środowiska podpisaną w 1999 roku w Arhus. Postanowienia Konwencji odnoszą się do udziału społeczeństwa w przygotowaniu planów i programów mających znaczenie dla środowiska i określają podstawowe obowiązki organów państwowych w zakresie zapewnienia udziału społecznego w postępowaniach dotyczących środowiska. Szczegółowe warunki udziału społeczeństwa w dostępie do informacji określa ustawa o udostępnianiu informacji o środowisku i jego ochronie, udziale społeczeństwa w ochronie środowiska, oraz ocenach oddziaływania na środowisko z dnia 3 października 2008 r.

6.1.6. Związek z integracją europejską

W celu stworzenia integralności polskiego prawa z prawem Unii Europejskiej Polska od czasu przystąpienia do Unii nieustannie prowadzi działania dostosowawcze w zakresie prawa krajowego.

Wdrożenie nowelizacji ustaw z zakresu ochrony środowiska jest czasochłonne, jednak docelowo jest warunkiem osiągnięcia stabilności zarządzania środowiskiem. Na szczególną uwagę zasługują następujące aspekty: udział społeczny i udzielanie informacji o stanie środowiska i jego ochronie, zmiany dotyczące gospodarki wodno-ściekowej, rozwiązywanie problemów ochrony przyrody oraz gospodarka odpadami.

6.1.7. Efekt transgraniczny

Współpraca zagraniczna gminy Augustów w zakresie ochrony środowiska sprowadza się do konsultacji w przypadku planowanych przedsięwzięć mogących znacząco oddziaływać na gminę w kontekście oddziaływań transgranicznych.

6.2. Aspekty finansowe realizacji Programu

Uwarunkowania ekonomiczne stanowią istotny element realizacyjny niniejszego Programu. Brak funduszy na przeprowadzenie zaplanowanych inwestycji może przyczynić się do przeciągnięcia w czasie danej inwestycji bądź całkowitego jej zaniechania.

Realizacja zadań wymienionych w programie wymaga koncentracji znacznych środków w krótkim czasie. Jako najważniejsze potraktowano te zadania *Programu*, których realizacja prowadzi do spełnienia norm prawa ochrony środowiska i dostosowania do wymogów związanych z integracją Polski z Unią Europejską.

Zakłada się stosowanie takich metod realizacji poszczególnych zadań *Programu*, które charakteryzują się uzyskaniem optymalnych efektów ekologicznych i ekonomicznych. Cel ten zostanie osiągnięty poprzez sporządzenie analiz finansowo-ekonomicznych oraz ekologicznych każdego z zadań. Taki tryb postępowania pozwoli na wybór optymalnych rozwiązań technicznych, organizacyjnych i finansowych.

Zgodnie z Ustawą Prawo Ochrony Środowiska głównymi instrumentami finansowo-prawnymi ochrony środowiska są:

- Opłaty za korzystanie ze środowiska (ponoszone za wprowadzanie gazów lub pyłów do powietrza, wprowadzanie ścieków lub wód do ziemi, pobór wód, składowanie odpadów),
- Administracyjne kary pieniężne,
- Podatki i inne daniny publiczne.

Innymi instrumentami finansowymi, pozwalającymi na właściwe zarządzanie środowiskiem są między innymi:

- Środki z budżetu państwa,
- Środki własne jednostek samorządowych,
- Pożyczki i dotacje (Fundusz Ochrony Środowiska, itp.).

W województwie podlaskim głównymi źródłami finansowania inwestycji są:

Środki własne samorządów terytorialnych - środki pochodzą z opłat lokalnych, podatków własnych, oraz udziałów w podatkach wpływających do budżetu państwa

Fundusze Ochrony Środowiska i Gospodarki Wodnej - NFOŚiGW wraz z 16 niezależnymi (podlegającymi samorządom wojewódzkim) wojewódzkimi funduszami ochrony środowiska i gospodarki wodnej stanowią trzon polskiego systemu finansowania przedsięwzięć służących ochronie środowiska, wykorzystujący środki krajowe jak i zagraniczne. Jednym z najważniejszych zadań Narodowego Funduszu jest sprawne i efektywne wykorzystanie środków z Unii Europejskiej (głównie w ramach Programu Operacyjnego Infrastruktura i Środowisko), Norweskiego Mechanizmu Finansowego, Mechanizmu Finansowego Europejskiego Obszaru Gospodarczego, Krajowego Systemu Zielonych inwestycji (GIS - Green Investment Scheme) oraz unijnego Instrumentu Finansowego LIFE+. Głównym celem wdrażanych przez Narodowy Fundusz instrumentów finansowych jest rozbudowa i modernizacja infrastruktury ochrony środowiska i gospodarki wodnej w Polsce. Wdrażanie projektów ekologicznych, które uzyskały lub uzyskają wsparcie finansowe ze środków zagranicznych oraz dofinansowanie tych przedsięwzięć ze środków Narodowego Funduszu, służy osiągnięciu założonych efektów ekologicznych, wynikających z podjętych przez Polskę zobowiązań międzynarodowych. Główne obszary wsparcia udzielanego przez Narodowy Fundusz to:

- ochrona wód (inwestycje wodno-kanalizacyjne, oczyszczalnie ścieków)
- gospodarka wodna i likwidacja nadzwyczajnych zagrożeń (inwestycje przeciwpowodziowe, likwidacja skutków powodzi, osuwiska)
- ochrona ziemi (gospodarka odpadami, likwidacja szczególnych zagrożeń środowiska (tzw. bomb ekologicznych), rekultywacja terenów zdegradowanych), poszukiwania źródeł energii geotermalnej
- ochrona klimatu (poprawa efektywności energetycznej, odnawialne źródła energii, inteligentne sieci energetyczne)
- ochrona przyrody (współfinansowanie projektów PO liŚ, LIFE+, wsparcie parków narodowych)
- edukacja ekologiczna (głównie projekty nieinwestycyjne realizowane przez organizacje pozarządowe, państwowe jednostki budżetowe, jednostki samorządu terytorialnego, przedsiębiorców, media)

Formy udzielanego dofinansowania przedsięwzięć określone są w ustawie Prawo ochrony środowiska i obejmują formy zwrotne (oprocentowane pożyczki) lub bezzwrotne - dotacje, w tym:

- nisko oprocentowane pożyczki preferencyjne (w niektórych programach z możliwością częściowego umorzenia)
- dopłaty do oprocentowania kredytów bankowych
- częściowe spłaty kapitału kredytów bankowych
- dopłaty do oprocentowania lub ceny wykupu obligacji
- dopłaty do demontażu pojazdów wycofanych z eksploatacji.

Infrastruktura i Środowisko 2014-2020 - to największy program finansowany z Funduszy Europejskich nie tylko w Polsce, ale i Unii Europejskiej. Główne obszary na które zostaną przekazane środki to: gospodarka niskoemisyjna, ochrona środowiska, przeciwdziałanie i adaptacja do zmian klimatu, transport i bezpieczeństwo energetyczne oraz ochrona zdrowia i dziedzictwo kulturowe. Obszary wsparcia i rodzaje projektów możliwych do realizacji w ramach programu Infrastruktura i Środowisko 2014-2020:

- Zmniejszenie emisyjności gospodarki - wytwarzanie energii z odnawialnych źródeł energii (OZE); poprawa efektywności energetycznej i wykorzystanie odnawialnych źródeł energii w przedsiębiorstwach, sektorze publicznym i mieszkaniowym; promowanie strategii niskoemisyjnych; rozwój i wdrażanie inteligentnych systemów dystrybucji.
- Ochrona środowiska, w tym adaptacja do zmian klimatu - rozwój infrastruktury środowiskowej; dostosowanie do zmian klimatu; ochrona i zahamowanie spadku różnorodności biologicznej; poprawa jakości środowiska miejskiego.
- Rozwój sieci drogowej TEN-T i transportu multimodalnego - rozwój drogowej infrastruktury w sieci TEN-T; poprawa bezpieczeństwa ruchu drogowego; poprawa bezpieczeństwa w ruchu lotniczym; transport intermodalny, morski i śródlądowy.
- Infrastruktura drogowa dla miast - poprawa dostępności miast i przepustowości infrastruktury drogowej (rozwój infrastruktury drogowej w miastach i tras wylotowych z miast, budowa obwodnic).
- Rozwój transportu kolejowego w Polsce - rozwój kolei w TEN-T, poza siecią i kolei miejskich.

- Rozwój niskoemisyjnego transportu zbiorowego w miastach - infrastruktura i tabor dla publicznego transportu zbiorowego w miastach i na ich obszarach funkcjonalnych.
- Poprawa bezpieczeństwa energetycznego - rozwój inteligentnych systemów dystrybucji, magazynowania i przesyłu gazu ziemnego i energii elektrycznej; budowa i rozbudowa magazynów gazu ziemnego; rozbudowa terminala LNG.
- Ochrona dziedzictwa kulturowego i rozwój zasobów kultury - inwestycje w ochronę i rozwój dziedzictwa kulturowego oraz zasobów kultury, np. instytucji kultury, szkół artystycznych.
- Wzmocnienie strategicznej infrastruktury ochrony zdrowia - wsparcie infrastruktury systemu państwowego ratownictwa medycznego; wsparcie infrastruktury szpitali ponadregionalnych i współpracujących z nimi jednostek diagnostycznych w zakresie chorób „aktywności zawodowej” i opieki nad matką i dzieckiem.

Z Programu Infrastruktura i Środowisko finansowane są różnorodne projekty. W zależności od specyfiki danego rodzaju wsparcia, określany jest typ podmiotów, które mogą z niego korzystać. Możemy wyróżnić następujące grupy podmiotów uprawnionych do ubiegania się o wsparcie:

- Jednostki samorządu terytorialnego,
- Przedsiębiorstwa realizujące cele publiczne,
- Administracja publiczna,
- Służby publiczne inne niż administracja,
- Instytucje ochrony zdrowia,
- Instytucje kultury, nauki i edukacji,
- Duże przedsiębiorstwa,
- Małe i średnie przedsiębiorstwa,
- Organizacje społeczne i związki wyznaniowe.

Ograniczenia mogą dotyczyć kompetencji i doświadczenia bądź też obszaru prowadzonej działalności.

Program Polska Wschodnia 2014-2020 (PO PW) - to instrument wsparcia rozwoju społeczno-gospodarczego 5 województw: lubelskiego, podlaskiego, podkarpackiego, świętokrzyskiego i warmińsko-mazurskiego. Program Polska Wschodnia wspiera powstawanie i rozwój startupów, międzynarodową działalność małych i średnich przedsiębiorstw, tworzenie innowacyjnych produktów lub usług oraz umiejętne zarządzanie wzornictwem w firmie. Fundusze Programu przeznaczone są także na inwestycje w komunikację miejską, drogi i kolej.

Dziedziny oraz rodzaje projektów wspierane w POPW (priorytety):

- Przedsiębiorcza Polska Wschodnia - Działanie 1.1. Platformy startowe dla nowych pomysłów, Działanie 1.2. Internacjonalizacja MŚP, Działanie 1.3. Wsparcie ponadregionalnych powiązań kooperacyjnych, Działanie 1.4. Wzór na konkurencję,
- Nowoczesna Infrastruktura Transportowa - Działanie 2.1. Zrównoważony transport miejski, Działanie 2.2. Infrastruktura drogowa,
- Ponadregionalna Infrastruktura Kolejowa - Działanie 3.1. Infrastruktura kolejowa,
- Pomoc Techniczna - Działanie 4.1. Wsparcie procesu wdrażania oraz promocja programu.

O dotacje z Programu Polska Wschodnia występować mogą przede wszystkim:

- przedsiębiorstwa typu startup,
- MŚP,
- ośrodki innowacji, jako animatorzy Platform startowych,
- jednostki samorządu terytorialnego,
- PKP PLK S.A.

Program Rozwoju Obszarów Wiejskich na lata 2014 - 2020 (PROW 2014-2020) - celem głównym jest poprawa konkurencyjności rolnictwa, zrównoważone zarządzanie zasobami naturalnymi i działania w dziedzinie klimatu oraz zrównoważony rozwój terytorialny obszarów wiejskich.

Program realizuje wszystkie sześć priorytetów wyznaczonych dla unijnej polityki rozwoju obszarów wiejskich na lata 2014 - 2020, a mianowicie:

- Ułatwianie transferu wiedzy i innowacji w rolnictwie, leśnictwie i na obszarach wiejskich.
- Poprawa konkurencyjności wszystkich rodzajów gospodarki rolnej i zwiększenie rentowności gospodarstw rolnych.
- Poprawa organizacji łańcucha żywnościowego i promowanie zarządzania ryzykiem w rolnictwie.
- Odtwarzanie, chronienie i wzmacnianie ekosystemów zależnych od rolnictwa i leśnictwa.
- Wspieranie efektywnego gospodarowania zasobami i przechodzenia na gospodarkę niskoemisyjną i odporną na zmianę klimatu w sektorach: rolnym, spożywczym i leśnym.
- Zwiększanie włączenia społecznego, ograniczanie ubóstwa i promowanie rozwoju gospodarczego na obszarach wiejskich. W ramach PROW 2014-2020 będzie realizowanych łącznie 15 działań.

Pomoc finansowa ze środków Programu jest skierowana głównie do sektora rolnego. Sektor ten jest szczególnie istotny z punktu widzenia zrównoważonego rozwoju obszarów wiejskich i wymaga znacznego i odpowiednio ukierunkowanego wsparcia. Instrumenty pomocy finansowej w Programie mają na celu przede wszystkim rozwój gospodarstw rolnych (Modernizacja gospodarstw rolnych, Restrukturyzacja małych gospodarstw rolnych, Premie dla młodych rolników, Płatności dla rolników przekazujących małe gospodarstwa rolne).

Do dalszego rozwoju sektora rolnego i wzrostu jego konkurencyjności przyczyniają się także takie instrumenty pomocy finansowej jak: Transfer wiedzy i innowacji oraz Doradztwo rolnicze. Nowym instrumentem wspierającym wdrożenie innowacji w sektorze rolno-spożywczym będzie działanie Współpraca.

W ramach poprawy organizacji łańcucha żywnościowego przewidziano wsparcie inwestycji związanych z przetwórstwem i marketingiem artykułów rolnych, dalszy rozwój grup i organizacji producentów oraz systemów jakości produktów rolnych i środków spożywczych. Ponadto, dla ułatwienia sprzedaży bezpośredniej artykułów rolnych, realizowana jest kontynuacja wsparcia na rzecz budowy i modernizacji targowisk.

Realizowana jest kontynuacja wsparcia pozwalającego na odtwarzanie potencjału produkcji rolnej zniszczonego w wyniku wystąpienia klęsk żywiołowych i katastrof

naturalnych. Wprowadzono także nowy zakres, którego celem jest ochrona gospodarstw rolnych przed tego typu zdarzeniami.

Nowym działaniem jest Rolnictwo ekologiczne, którego celem jest wzrost rynkowej produkcji ekologicznej. Przedsięwzięcia z zakresu ochrony środowiska (w tym wody, gleb, krajobrazu) i zachowania bioróżnorodności są finansowane w ramach działań rolnośrodowiskowo - klimatycznych i zalesień. Kontynuowane są płatności na rzecz obszarów o niekorzystnych warunkach gospodarowania. Wsparcie inwestycyjne w związku z realizacją celów środowiskowych otrzymują gospodarstwa położone na obszarach Natura 2000 i na obszarach narażonych na zanieczyszczenie wód azotanami pochodzenia rolniczego.

W celu zapewnienia zrównoważonego rozwoju obszarów wiejskich kontynuowane są działania przyczyniające się do rozwoju przedsiębiorczości, odnowy i rozwoju wsi, w tym w zakresie infrastruktury technicznej, które są realizowane zarówno w ramach odrębnych działań, jak również poprzez działanie Leader. Kontynuacja wdrażania Lokalnych Strategii Rozwoju (Leader) wzmacnia realizację oddolnych inicjatyw społeczności lokalnych.

Regionalny Program Operacyjny Województwa Podlaskiego na lata 2014-2020 - Z pieniędzy pochodzących z Regionalnego Programu Operacyjnego Województwa Podlaskiego są realizowane projekty o kluczowym znaczeniu dla rozwoju regionu. Dofinansowanie mogą otrzymać różnorodne rodzaje projektów. Do głównych obszarów i typów projektów, na które w najbliższych latach przeznaczymy dofinansowanie, należą:

- Konkurencyjność gospodarki regionu i przedsiębiorczość (np. inwestycje w infrastrukturę badawczą w przedsiębiorstwach; tworzenie miejsc pracy na obszarach Natura 2000, uporządkowanie i przygotowanie terenów inwestycyjnych typu brownfield w celu nadania im nowych funkcji gospodarczych; wsparcie zastosowania technologii informacyjno-komunikacyjnych do usprawnienia prowadzonej działalności gospodarczej)
- Rynek pracy (np. poprawa jakości usług świadczonych przez instytucje otoczenia biznesu m.in. poprzez dokształcanie ich kadr; wzrost aktywności zawodowej osób pozostających bez zatrudnienia; staże i praktyki zawodowe; tworzenie nowych miejsc opieki nad dziećmi do lat 3)
- Efektywność energetyczna, odnawialne źródła energii i gospodarka niskoemisyjna (np. budowa i przebudowa infrastruktury służącej do produkcji i dystrybucji energii pochodzącej ze źródeł odnawialnych; termomodernizacja w budynkach użyteczności publicznej, wielorodzinnych budynkach mieszkalnych oraz instalacje odnawialnych źródeł energii w modernizowanych energetycznie budynkach; instalacja efektywnego

energetycznie oświetlenia w gminach lub obiektach użyteczności publicznej; budowa, przebudowa liniowej i punktowej infrastruktury transportu zbiorowego)

- Ochrona środowiska i efektywne wykorzystanie zasobów (budowa i modernizacja sieci kanalizacyjnych dla ścieków komunalnych oraz wody deszczowej, oczyszczalni ścieków i systemów zaopatrzenia w wodę; budowa lub rozwój zakładów odzysku i unieszkodliwiania odpadów komunalnych, a także instalacji do zagospodarowania komunalnych osadów ściekowych; unieszkodliwianie odpadów zawierających azbest; ochrona różnorodności biologicznej poprzez budowę, modernizację i doposażenie ośrodków prowadzących działalność w zakresie edukacji ekologicznej, kampanie informacyjno-edukacyjne)
- Transport (np. budowa i rozbudowa kluczowej infrastruktury drogowej regionu, czyli dróg wojewódzkich umożliwiających połączenie do sieć TEN-T oraz dróg lokalnych (gminnych i powiatowych), gdy zapewnią konieczne bezpośrednie połączenia z siecią TEN-T, przejściami granicznymi, portami lotniczymi, terminalami towarowymi bądź centrami lub platformami logistycznymi; budowa, modernizacja i rewitalizacja sieci kolejowej wraz z infrastrukturą dworcową poza siecią TEN-T)
- Usługi użyteczności publicznej (np. budowa, przebudowa, remont oraz wyposażenie laboratoriów dydaktycznych, sal do praktycznej nauki zawodu; ochrona dziedzictwa kulturowego poprzez prace konserwatorskie, restauratorskie, roboty budowlane przy zabytkach i w ich otoczeniu; zwiększenie dostępności i jakości usług zdrowotnych poprzez zakup wyposażenia i modernizację placówek ochrony zdrowia; zagospodarowanie przestrzeni miejskich, w tym przebudowa i remont obiektów oraz zdegradowanych budynków)

Bank Ochrony środowiska S.A. - udziela kredytów m.in. na zakup i montaż wyrobów służących ochronie środowiska, beneficjentami mogą być: osoby prawne i osoby fizyczne (w tym podmioty prowadzące działalność gospodarczą)

Europejski Bank Odbudowy i Rozwoju - Finansuje projekty z zakresu ochrony środowiska poprzez kredyty, udział kapitałowy, gwarancje, przedmiotem kredytowania są głównie wodociągi, kanalizacja, odpady stałe, transport miejski, rewitalizacja, beneficjentami mogą być: gminy, przedsiębiorstwa komunalne, oraz władze lokalne.

7. SPIS TABEL

TAB. 1. LICZBA LUDNOŚCI NA TERENIE GMINY AUGUSTÓW.	13
TAB. 2. LICZBA PODMIOTÓW WPISANYCH DO REJESTRU REGON z GMINY AUGUSTÓW.....	14
TAB. 3. ZUŻYCIE WODY NA POTRZEBY GOSPODARKI NARODOWEJ I LUDNOŚCI W GMINIE AUGUSTÓW W CIĄGU ROKU.	31
TAB. 4. DŁUGOŚĆ SIECI WODOCIĄGOWEJ I KANALIZACYJNEJ W GMINIE AUGUSTÓW.	32
TAB. 5. ZŁOŻA KOPALIN NA TERENIE GMINY AUGUSTÓW	34
TAB. 6. PROCENTOWY UDZIAŁ GLEB BARDZO KWAŚNYCH I KWAŚNYCH W WOJEWÓDZTWIE PODLASKIM (NA PODSTAWIE BADAŃ OSCHR W BIAŁYMSTOKU W LATACH 2009-2012).....	38
TAB. 7. ODPADY ZEBRANE NA TERENIE GMINY AUGUSTÓW W LATACH 2017-2019.....	42
TAB. 8. ODPADY ZMIESZANE ZEBRANE NA TERENIE GMINY AUGUSTÓW W LATACH 2017-2019.....	42
TAB. 9. ODPADY ZEBRANE SELEKTYWNE NA TERENIE GMINY AUGUSTÓW W LATACH 2017-2019.	43
TAB. 10. LASY W GMINIE AUGUSTÓW.	44
TAB. 11. STOPIEŃ REALIZACJI ZAPLANOWANYCH PRZEZ STAROSTWO POWIATOWE ZADAŃ WŁASNYCH NA TERENIE GMINY AUGUSTÓW W LATACH 2014-2021	57
TAB. 12. ANALIZA CZYNNIKÓW WEWNĘTRZNYCH GMINY.....	61
TAB. 13. ANALIZA CZYNNIKÓW ZEWNĘTRZNYCH GMINY.....	63
TAB. 14. CELE I KIERUNKI INTERWENCJI W PROGRAMIE OCHRONY ŚRODOWISKA DLA POWIATU AUGUSTOWSKIEGO.	100
TAB. 15. ZESTAWIENIE CELÓW I KIERUNKÓW INTERWENCJI W ZAKRESIE OCHRONY ŚRODOWISKA GMINY AUGUSTÓW.....	106
TAB. 16. WYKAZ PLANOWANYCH INWESTYCJI ZWIĄZANYCH Z OCHRONĄ ŚRODOWISKA W LATACH 2022 - 2029.....	120
TAB. 17. ZADANIA MONITOROWANE W ZAKRESIE OCHRONY ŚRODOWISKA.	122
TAB. 18. WSKAŹNIKI MONITOROWANIA PROGRAMU OCHRONY ŚRODOWISKA	126

8. SPIS RYCIN

RYC. 1. POŁOŻENIE GMINY WIEJSKIEJ AUGUSTÓW WOJEWÓDZTWIE PODLASKIM.	10
RYC. 2. GMINA AUGUSTÓW.....	11
RYC. 3. GRANICE GMINY AUGUSTÓW NA TLE PODZIAŁU FIZYCZNOGEOGRAFICZNEGO POLSKI.	12
RYC. 4. UDZIAŁY % EMISJI PYŁU PM _{2,5} ZE ŹRÓDEŁ O MOCY 1-50 MW W STĘŻENIACH ŚREDNIOROCZNYCH PM _{2,5} W STREFIE PODLASKIEJ W 2018 R.	15
RYC. 5. LOKALIZACJA STACJI POMIAROWYCH W WOJEWÓDZTWIE PODLASKIM, WYKORZYSTANYCH W OCENIE ZA ROK 2018	16
RYC. 6. OBSZARY PRZEKROCZEŃ BENZO(A)PIRENU W PYLE ZAWIESZONYM PM ₁₀ W STREFIE PODLASKIEJ	18
RYC. 7. OBSZARY PRZEKROCZEŃ DLA PYŁU PM _{2,5} - II FAZA, DLA STREFY PODLASKIEJ - STĘŻENIE ŚREDNIOROCZNE.	19
RYC. 8. SIEĆ HYDROGRAFICZNA W GMINIE AUGUSTÓW	25
RYC. 9. WYDAJNOŚĆ POTENCJALNA STUDNI WIERCONEJ W GMINIE AUGUSTÓW.	27
RYC. 10. WSTĘPNA OCENA RYZYKA POWODZIOWEGO NA OBSZARZE GMINY AUGUSTÓW.	29
RYC. 11. FRAGMENT MAPY ŁĄCZNEGO ZAGROŻENIA SUSZĄ (1987-2018) SUMA KLAS ZAGROŻENIA SUSZĄ ROLNICZĄ, HYDROLOGICZNĄ I HYDROGEOLOGICZNĄ.	30
RYC. 12. ZŁOŻA KOPALIN NA OBSZARZE GMINY AUGUSTÓW.....	35
RYC. 13. PODZIAŁ WOJEWÓDZTWA PODLASKIEGO NA REGIONY GOSPODARKI ODPADAMI ORAZ REGIONALNE INSTALACJE PRZETWARZANIA ODPADÓW KOMUNALNYCH WRAZ Z INSTALACJAMI PRZEWIDZIANYMI DO ZASTĘPCZEJ OBSŁUGI REGIONÓW.	40
RYC. 14. POŁOŻENIE REZERWATU JEZIORO KOLNO NA TERENIE GMINY AUGUSTÓW.	47
RYC. 15. POŁOŻENIE OBSZARÓW CHRONIONEGO KRAJOBRAZU W GMINIE AUGUSTÓW.	49
RYC. 16. POŁOŻENIE OBSZARÓW SPECJALNEJ OCHRONY PTAKÓW NATURA 2000 NA TERENIE GMINY AUGUSTÓW.	51
RYC. 17. POŁOŻENIE SPECJALNYCH OBSZARÓW OCHRONY SIEDLISK NATURA 2000 W GMINIE AUGUSTÓW.....	54
RYC. 18. KORYTARZE EKOLOGICZNE NA OBSZARZE GMINY AUGUSTÓW.	55

9. SPIS LITERATURY

1. Wytyczne do opracowania wojewódzkich, powiatowych i gminnych programów ochrony środowiska (Ministerstwo Środowiska, 2015 r.).
2. Program ochrony środowiska województwa podlaskiego na lata 2017-2020 z perspektywą do 2024 roku.
3. Prognoza oddziaływania na środowisko program ochrony środowiska województwa podlaskiego na lata 2017-2020 z perspektywą do 2024 roku.
4. Plan gospodarki odpadami województwa podlaskiego na lata 2016-2022.
5. Prognoza oddziaływania na środowisko projektu planu gospodarki odpadami województwa podlaskiego na lata 2016-2022 oraz planu inwestycyjnego.
6. Program ochrony powietrza dla strefy podlaskiej, aktualizacja 2020 r.
7. Roczna ocena jakości powietrza w województwie podlaskim. Raport wojewódzki za rok 2018, GIOŚ Regionalny Wydział Monitoringu Środowiska w Białymstoku, kwiecień 2019.
8. Roczna ocena jakości powietrza w województwie podlaskim. Raport wojewódzki za rok 2019, GIOŚ Regionalny Wydział Monitoringu Środowiska w Białymstoku, kwiecień 2020.
9. Ocena poziomu pól elektromagnetycznych w środowisku za lata 2017-2019 w województwie podlaskim, GIOŚ Regionalny Wydział Monitoringu Środowiska w Białymstoku, czerwiec 2020.
10. Syntetyczny raport z klasyfikacji i oceny stanu jednolitych części wód powierzchniowych wykonanej za 2019 rok na podstawie danych z lat 2014-2019, Główny Inspektorat Ochrony Środowiska, Warszawa, wrzesień 2020 r.
11. Ocena stanu akustycznego środowiska na terenie województwa podlaskiego w roku 2018, GIOŚ Regionalny Wydział Monitoringu Środowiska w Białymstoku, grudzień 2019.
12. Ocena stanu akustycznego środowiska na terenie województwa podlaskiego w roku 2019, GIOŚ Regionalny Wydział Monitoringu Środowiska w Białymstoku, grudzień 2020.
13. Standardowy Formularz Danych Natura 2000 - PLB200002 Puszcza Augustowska, data aktualizacji: 2021-01.
14. Standardowy Formularz Danych Natura 2000 - PLB200006 Ostoja Biebrzańska, data aktualizacji: 2021-01.
15. Standardowy Formularz Danych Natura 2000 - PLH200005 Ostoja Augustowska, data aktualizacji: 2021-01.